ПРОЛЕТАРЫІ УСЯГО СВЕТУ, ЕДНАЙЦЕСЯ!

ЗАРА

орган Брэсцкага абкома КП(б)Б і аблвыканкома

№ 271 (343) | Чацвер 28 лістапада 1940 г. | Цана 10 кап.

Сёння спаўняецца 120 год з дня нараджэння Фрыдрыха Энгельса—бліжэйшага друга і саратніка Карла Маркса, вялікага настаўніка пролетарыята, палкага барацьбіта за справу комунізма.

Вялікі настаўнік і правадыр пролетарыята

Народы нашай краіны і працоўныя ўсяго свету адзначаюць 28 лістапада знамянальную дату—стодвацацігоддзе з дня нараджэння Фрыдрыха Энгельса.

У сазнанне мільёнаў працоўных: рабочых, сялян, інтэлігенцыі — Фрыдрых Энгельс увайшоў як бліжэйшы друг і саратнік Карла Маркса, як вялікі настаўнік пролетарыята, палкі барацьбіт за справу комунізма.

Маркс і Энгельс, геніяльныя вучоныя і рэвалюцыянеры, выпрацавалі тэорыю навуковага комунізма — тэорыю вызваленчага руху пролетарыята, здольнага выратаваць усё чалавецтва ад эксплаатацыі. Маркс і Энгельс першыя ўказалі на гістарычную ролю рабочага класа як магільшчыка буржуазіі і тварца новага, соцыялістычнага жыцця, жыцця без эксплаататараў і прыгнятальнікаў. Маркс і Энгельс вучылі, што набудаваць бясклясавае соцыялістычнае грамадства рабочы клас можа толькі шляхам пролетарскай рэвалюцыі і пролетарскай дыктатуры. А для гэтага рабочы клас павінен мець сваю партыю, якую Маркс і Энгельс назвалі комуністычнай.

Адзін з асновапаложнікаў навуковага комунізма, творца рэвалюцыйнай тэорыі пролетарыята, Энгельс быў геніяльным мыслярцелем, выдаючымся вучоным, які рушыў наперад многія галіны навукі і ведаў. Але раней за ўсё Энгельс быў рэвалюцыянерам, неўкрацімым пролетарскім барацьбітом, правадыром прыгнечаных мас.

Усё жыццё Энгельса прайшло ў благародным служэнні адной мэце: узвышэнню рабочага класа да ўзроўню правадыра соцыялістычнай рэвалюцыі, вызваленню пролетарыята ад акоў капіталістычнага рабства. Усё жыццё Энгельса было аддана барацьбе супроць тыраніі прыгнятальнікаў і эксплаататараў. У грудзі Энгельса гарэла бязмежная любоў да людзей працы і нянавісць да ворагаў прыгнечаных і абязздоленых.

Маркс і Энгельс арганізавалі „Саюз комуністаў" і стаялі ля калыбелі І Інтэрнацыянала — міжнароднай партыі пролетарыята. Маркс і Энгельс кіравалі І Інтэрнацыяналам, усямерна ўмацоўваючы ў ім дух пролетарскага інтэрнацыяналізма, павышаючы баездольнасць рабочых партый для рашучых схватак з буржуазіяй. З якім захапленнем Маркс і Энгельс віталі Парыжскую комуну—першы зародак пролетарскай улады!

З усёй страсцю непрымірымага барацьбіта Энгельс абрушваўся на апартуністаў, на раскольнікаў адзінства рабочага класа. Энгельс бічаваў пасіўнасць, прымірэнцтва, ён без жаласці граміў адступнікаў ад рэвалюцыйнага марксізма, здраднікаў рабочага класа.

Сапраўдны інтэрнацыянальны правадыр, Энгельс вельмі добра ведаў рабочы рух Цэнтральнай Еўропы, быў у курсе падзей у Італіі, на Пірэнейскім паўвостраве, на Балканах; ён пабываў за акіянам, у Амерыцы, і ў Скандынавіі. Зорка сачыў ён за падзеямі ў Расіі, змагаўся з народнікамі — злейшымі ворагамі марксізма ў Расіі. Энгельс геніяльна прадбачыў, што Расія высока ўзніме над светам сцяг пролетарскай барацьбы. Прароцкія словы Энгельса ажыццявіліся: рабочы клас СССР першы зверг уладу буржуазіі і прывёў народы буйнейшай дзяржавы свету да перамог соцыялізма, да перамог бяссмертных ідэй Маркса і Энгельса. Прыклад народаў СССР натхняе міжнародны пролетарыят на барацьбу за сваё вызваленне.

Узняты вялікім Леніным рэвалюцыйны сцяг марксізма ўстаноўлен большэвікамі на адной шостай частцы зямнога шара. Ленін і Сталін адстаялі марксізм ад нападак ворагаў, адналі рэвалюцыйны змест марксізма, замураваны здраднікамі і апартуністамі з II Інтэрнацыянала.

Вялікія рэвалюцыйныя правадыры, геніяльныя прадаўжальнікі марксісцкага вучэння, Ленін і Сталін развілі марксізм далей, у новых умовах класавай барацьбы, прыстасавана да эпохі імперыялізма і пролетарскіх рэвалюцый. „Можна сказаць без перавялічэння, што пасля смерці Энгельса найвялікшы тварэтык [illegible], пасля Леніна — Сталін і іншыя вучні Леніна — былі адзінымі марксістамі, якія рухалі ўперад марксісцкую тэорыю і ўзбагацілі яе новым вопытам у новых умовах класавай барацьбы пролетарыята" („Кароткі курс гісторыі ВКП(б)", стар. 342).

Вучэнне Маркса—Энгельса—Леніна—Сталіна стала ў СССР дзяржаўным вучэннем. Большэвікі, партыйныя і непартыйныя, совецкая інтэлігенцыя, перадавыя рабочыя і сяляне вывучаюць працы класікаў марксізма-ленінізма, авалодваюць большэвізмам. Светач марксісцка-ленінскай навукі — крыніца сілы, натхняючай мільёны будаўнікоў комунізма.

Справа Маркса — Энгельса — Леніна—Сталіна перамагла ў СССР. Марксізм-ленінізм пераможа ва ўсім свеце!

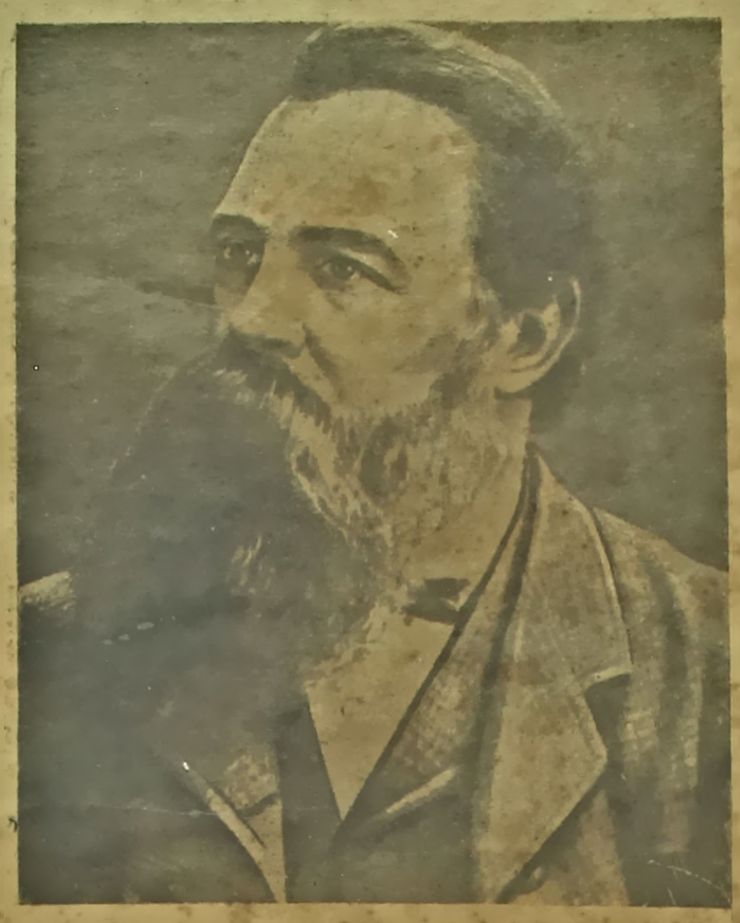

Фрыдрых Энгельс

(БІЯГР[illegible]ІКА)

Вялікі правадыр [illegible] ён напісаў славутыя пролетарыята Фрыд[illegible] [illegible]ая вайна ў Гер- нарадзіўся 28 лістап[illegible] [illegible]я і контррэво- ў горадзе Бармене [illegible] гэтых творах обласць Германіі), у [illegible] рэвалюцыі стыльнага фабрыканта. [illegible]рунтаваў ціноства ён назіраў жыцц[illegible] [illegible]аўстан- працы і быту прамысловых рабочых, [illegible]аатуемых капіталістамі.

Вучыўся Энгельс спачатку ў рэальным вучылішчы, затым у гімназіі.

Ужо ў юнацкія годы Энгельс адрозніваўся здзіўляючай працаздольнасцю, страсным імкненнем да ведаў. Ён вывучаў філасофію, дакладныя навукі, замежныя мовы, пісаў вершы.

Дзевятнаццаці год Энгельс парваў з рэлігіяй. Ён ненавідзеў манархію і дэспатызм, адчуваў агіднасць усякага прыгнечання.

У 1842 годзе, пасля ваеннай службы, Энгельс пераехаў у Англію. У Манчэстэры — цэнтры буйнай англійскай тэкстыльнай прамысловасці — Энгельс яшчэ бліжэй пазнаёміўся з жыццём рабочых кварталаў, сабірае матэрыялы і дакументы аб умовах працы рабочых. Усе гэтыя весткі Энгельс выкарыстаў у сваёй працы „Становішча рабочага класа ў Англіі" (1845 г.) Гэтай кнігай Энгельс першы сказаў, што рабочыя самі сабе дапамогуць у барацьбе з эксплаататарамі, што цяжкае становішча рабочага класа прымушае яго змагацца за сваё вызваленне.

У 1844 годзе завязалася вялікая дружба Энгельса з Марксам.

Энгельс разам з Марксам стварылі партыю пролетарыята. У 1847 годзе ўзнік „Саюз комуністаў", метай якога з'яўлялася „звяржэнне буржуазіі, панаванне пролетарыята".

Па даручэнню „Саюза комуністаў" Маркс і Энгельс напісалі яго праграму — „Маніфест Комуністычнай партыі". У „Маніфесце" яны абвясцілі лозунг: „Пролетарыі ўсіх краін, аднайцеся". У другіх сумесных работах Маркса і Энгельса („Святая сям'я", „Нямецкая ідэалогія") таксама выкладаліся асноўныя тэарэтычныя палажэнні навуковага комунізма.

У 1848 годзе, калі ў Германіі ўспыхнула рэвалюцыя, Энгельс разам з Марксам прыязджаюць на радзіму. Тут, у горадзе Кельне, яны кіравалі агністай рэвалюцыйнай газетай („Новая Рэйнская газета") і вялі рэвалюцыйную работу. У 1849 годзе Энгельс прыняў асабісты ўдзел у народным паўстанні.

[illegible] паўстанне было падаўлены, Энгельс таўпа прабраўся ў Манчэ[illegible]

Жывучы [illegible] Энгельс пер[illegible] штодзённа. У [illegible] дамлялі друг [illegible] іх думкі, аб[illegible] іх пытанні філ[illegible] знаўства, літаратур[illegible] барацьбы рабочага кл[illegible]нага майстэрства. Пісьм[illegible]ка і Энгельса прадстаўл[illegible]лізарную тэарэтычную к[illegible]асць.

Жывучы ў Манчэ[illegible] Энгельс напісаў мноства арт[illegible], асабліва па ваенных пытан[illegible].

Энгельс валодаў 25 замежнымі мовамі, у тым ліку і рускай. Веданне замежных моў вельмі дапамагло Энгельсу ў справе кіраўніцтва інтэрнацыянальным рухам рабочага класа. Разам з Марксам Энгельс быў арганізатарам І Інтэрнацыянала, барацьбітом за пролетарскую партыю. Энгельс, як і Маркс, быў непрымірымым барацьбітом з апартуністамі з ворагамі рабочага руху.

Кіраўнікі І Інтэрнацыянала — Маркс і Энгельс—горача віталі Парыжскую комуну 1871 года, як першы вопыт дыктатуры пролетарыята.

Энгельс быў найвялікшым тэарэтыкам і барацьбітом. Ён быў і выдатным вучоным. Энгельс напісаў рад бліскучых твораў марксізма, меўшых велізарны ўплыў на многія галіны навукі („Анты-Дзюрынг", „Дыялектыка прыроды", „Паходжанне сям'і, прыватнай уласнасці і дзяржавы" і інш.).

14 сакавіка 1883 года памёр К. Маркс. Ён не паспеў пры жыцці падрыхтаваць да выпуску II і III томы „Капітала". Верны друг Маркса, Энгельс узяўся за гэтую справу. Ён апрацаваў рукапісы II і III тамоў „Капітала" і апублікаваў іх.

Ні на мінуту не пакідаў ён партыйна-палітычнай дзейнасці. Як гаварыў Ленін, пасля смерці Маркса Энгельс адзін прадаўжаў быць дарадцай і кіраўніком еўрапейскіх соцыялістаў.

У апошнія годы жыцця Энгельс многа цікавіўся Расіяй, змагаўся супроць народніцтва і горача падтрымліваў першых рускіх марксістаў.

Памёр Энгельс 5 жніўня 1895 года ў Лондане.

Выданне твораў Ф. Энгельса ў СССР

Усесаюзная кніжная палата падабрала матэрыялы аб выданні твораў Фрыдрыха Энгельса за годы совецкай улады. Кніга „Анты-Дзюрынг" выдана ў СССР з 1917 года па кастрычнік 1940 года тыражом у 1.286 тысяч экземпляраў.

Работа Ф. Энгельса—„Развіццё соцыялізма ад утопіі да навукі" надрукавана на 16 мовах, тыражом у 1.087 тысяч экземпляраў, „Паходжанне сям'і, прыватнай уласнасці і дзяржавы"—тыражом у 1.501 тысячу экземпляраў, на 18 мовах. На стольких жа мовах, тыражом у 880 тысяч экземпляраў выдана работа Энгельса „Людвіг Фейербах і канец класічнай нямецкай філасофіі". Тыраж кнігі „Дыялектыка прыроды" — больш чым 1.100 тысяч экземпляраў.

Агульны тыраж кнігі К. Маркса і Ф. Энгельса „Маніфест Комуністычнай партыі" дасягнуў ужо больш 5,5 мільёна экземпляраў. Яна выйшла ў свет на 39 мовах.

За годы совецкай улады творы К. Маркса і Ф. Энгельса выданы ў краіне на 41 мове, агульным тыражом у 82,5 мільёна экземпляраў. Толькі за 1939 і 1940 годы працы вялікіх асновапаложнікаў комунізма надрукаваны ў СССР тыражом больш чым 4,1 мільёна экземпляраў. Яны надрукаваны на рускай, украінскай, беларускай, азербайджанскай, грузінскай, армянскай, туркменскай, таджыкскай, казахскай, якуцкай і многіх іншых мовах народаў СССР.

(ТАСС).

Памяці вялікага настаўніка і правадыра

У сувязі з 120-годдзем з дня нараджэння вялікага мыслярцеля і рэвалюцыянера, аднаго з асновапаложнікаў навуковага комунізма Фрыдрыха Энгельса ў чытальнай зале абласной бібліятэкі імені [illegible] [illegible]шчына арганізавана выстаўка Энгельса, „Становішча рабочага класа ў Англіі", „Паходжанне сям'і, прыватнай уласнасці і дзяржавы", „Развіццё соцыя[illegible] ад утопіі да навукі", „14 [illegible]авіка 1883 года (на [illegible])". „Архіў Маркса [illegible] [illegible]ат іншых тв[illegible]

Кандыдаты ў дэпутаты

Брэсцкага гарадского Совета дэпутатаў працоўных, зарэгістраваных акруговымі выбарчымі камісіямі па выбарах у гарадскі Совет дэпутатаў працоўных

(Працяг. Пачатак гл. у нумары ад 27 лістапада).

АКРУГА № 31

Смык Павел Канстанцінавіч, 1912 года нараджэння, беспартыйны, упраўдамамі, вылучаны агульным сходам работнікаў гаржылупраўлення.

АКРУГА № 32

Невінская Лідзія Антонаўна, 1920 года нараджэння, беспартыйная, бухгалтар электрастанцыі, вылучана агульным сходам рабочых і служачых электрастанцыі.

АКРУГА № 33

Костыко Анна Данілаўна, 1905 года нараджэння, беспартыйная, каталышчыца бота-валяльнай фабрыкі, вылучана агульным сходам рабочых і служачых бота-валяльнай фабрыкі.

АКРУГА № 34

Вержбаловіч Владзімір Міхайлавіч, 1905 года нараджэння, член ВКП(б), сакратар Брэсцкага гаркома партыі, вылучан агульным сходам рабочых і служачых друкарні імені Варашылава і рэдакцыі газеты „Зара".

АКРУГА № 35

Юхновіч Рэгіна Казіміраўна, 1905 года нараджэння, беспартыйная, загадчыца дома грудного дзіцяці, вылучана агульным сходам служачых дома грудного дзіцяці.

АКРУГА № 36

Гадомскі Пётр Іосіфавіч, 1905 года нараджэння, беспартыйны, брыгадзір водаканала, вылучан агульным сходам [illegible] і служачых Брэсцкага водаканала.

АКРУГА № 37

[illegible] бесп[illegible] [illegible]падаркі [illegible]ма", вылучана [illegible] членаў арцелі [illegible]".

АКРУГА № 38

Хажынская Ірына Чэслаўна, 1916 года нараджэння, беспартыйная, кіраўнік справамі абутковай фабрыкі вылучана агульным сходам рабочых і служачых абутковай фабрыкі індывідуальнага пашыву № 5.

АКРУГА № 39

Беляеў Спірыдон Маркавіч, 1901 года нараджэння, член ВКП(б), сакратар Брэсцкага абкома КП(б)Б, вылучан агульным сходам рабочых і служачых галоўных вагонных майстэрняў Брэст-Палескі.

АКРУГА № 40

Туліцын Міхаіл Нікалаевіч, 1906 года нараджэння, член ВКП(б), першы сакратар Брэсцкага абкома КП(б)Б, вылучан агульным сходам рабочых і служачых паравознага дэпо і аддзела паравозная гаспадаркі.

АКРУГА № 41

Камароў Васілій Аляксандравіч, 1909 года нараджэння, [illegible] ВКП(б), упраў[illegible] Брэсцкага аддзялення [illegible]жбанка, вылучан агульным [illegible]дам работнікаў абласной канторы дзяржбанка і гарадскога ўпраўлення.

АКРУГА № 42

Пашкоўскі Іосіф Іосіфавіч, 1910 года нараджэння, беспартыйны, кравец, фабрыкі „Ательє мод", вылучан агульным сходам рабочых і служачых швейнай фабрыкі „Ательє мод".

АКРУГА № 43

Храмянкоў Дзімітрый Якаўлевіч, 1899 года нараджэння, член ВКП(б), дырэктар сярэдняй школы № 2, вылучан агульным сходам настаўнікаў горада Брэста.

АКРУГА № 44

Барысаў Захар Міронавіч, 1903 года нараджэння, член ВКП(б), загадчык горАНА, вылучан агульным сходам настаўнікаў горада Брэста.

АКРУГА № 45

Сіповіч Еўгенія Владзіславаўна, 1909 года нараджэння, беспартыйная, настаўніца, вылучана агульным сходам работнікаў і навучаючыхся чыгуначнага тэхнікума гор. Брэста.

АКРУГА № 46

Лапскі Дзімітрый Філімонавіч, 1913 года нараджэння, беспартыйны, загадчык вытворчасці кафельнага завода № 18, вылучан агульным сходам рабочых і служачых кафельнага завода.

АКРУГА № 47

Наумавец Анна Маркаўна, 1900 года нараджэння, член ВКП(б), загадчык домам санкультуры, вылучана агульным сходам служачых аптэк горада Брэста.

АКРУГА № 48

Кунерт Карл Адольфавіч, 1907 года нараджэння, беспартыйны, загадчык хірургічным аддзяленнем другой гарадской бальніцы, вылучан агульным сходам работнікаў другой гарадской бальніцы.

АКРУГА № 49

Смыслоў Нікалай Іванавіч, 1908 года нараджэння, член ВКП(б), сакратар партбюро пагранічнага атрада, вылучан агульным сходам ваенна служачых.

АКРУГА № 50

Рачкоўскі Міхаіл Сільвестравіч, 1895 года нараджэння, беспартыйны, рабочы лесазавода № 1, вылучан агульным сходам рабочых і служачых лесазавода № 1.

АКРУГА № 51

[illegible]енцевіч, 1902 [illegible]лен ВКП(б), [illegible]зара", вылучан [illegible]бочых і служа- [illegible] газеты „Зара" Варашылава і

АКРУГА № [illegible]

Ядзехоўскі Мечы[illegible]віч, 1905 года нар[illegible] партыйны, інстру[illegible] МОПР, вылучан аг[illegible] служачых абкома МОПР.

АКРУГА № 53

Сладзінская Лідзія Данілаўна, 1907 года нараджэння, беспартыйная, настаўніца школы № 6, вылучана агульным сходам настаўнікаў горада Брэста.

АКРУГА № 54

Краўчук Тімафей [illegible]яксандравіч, 1896 года нар[illegible]ння, беспартыйны, член [illegible] „Красная зара", вылучан [illegible] сходам членаў арт[illegible] „Красная зара".

АКРУГА № 55

Кузняцоў Іван [illegible] года нараджэння, член ВКП(б), начальнік [illegible] аддзялення РК міліцыі, вылучан агульным сходам работн[illegible] міліцыі.

АКРУГА № 56

Каратко[illegible] Аляксандр [illegible] 1905 года нараджэння, [illegible] сакратар Брэсцка[illegible], вылучан агу[illegible] і служачых [illegible] станцыі Бр[illegible]

АКРУГА № 57

Засімовіч Грыгорый Іванавіч, 1913 года нараджэння, беспартыйны, загадчык аддзела добрабыту Брэсцкага горвыканкома, вылучан агульным сходам работнікаў горвыканкома.

АКРУГА № 58

Васіюк Андрэй Раманавіч, 1888 года нараджэння, беспартыйны, школьны інспектар горАНА, вылучан агульным сходам настаўнікаў горада Брэста.

АКРУГА № 59

Баранаў Аляксей Васільевіч, 1906 года нараджэння, член ВКП(б), дырэктар грамадскага харчавання Брэсцкага міжрайгандлю, вылучан агульным сходам рабочых і служачых міжрайгандлю.

(Працяг у наступным нумары).

Помнік В. І. Леніну

[illegible]ле Варажба, Лебя- [illegible]ка, Сумскай вобласці ўстаноўлен помнік В. І. Леніну. Вышыня яго—4 метры.

274

ЭНГЕЛЬС — ВЯЛІКІ ПРОЛЕТАРСКІ ПРАВАДЫР

Д. З. МАНУІЛЬСКІ

Сто дваццаць год назад нарадзіўся Фрыдрых Энгельс — бліжэйшы саратнік Карла Маркса, найвялікшы рэволюцыйны мыслярэц чалавецтва, арганізатар і правадыр міжнароднай пролетарскай партыі. Імёны Маркса і Энгельса застануцца назаўсёды ў памяці народаў як імёны двух вялікіх геніяў-тварцоў навуковага соцыялізма і асноваположнікаў сусветнага комуністычнага руху.

Рэволюцыйная дзейнасць Энгельса неразрыўна звязана з жыццём і дзейнасцю Маркса.

Перамога рабочага класа ў СССР, рост комуністычнага руху ва ўсім свеце — прамы рэзультат таго, што партыя большэвікоў, міжнародная партыя Леніна і Сталіна, засталася да канца вернай вучэнню Маркса і Энгельса.

Развал II Інтэрнацыянала, палітычнае банкроцтва яго партый — гістарычна немінучае следства іх адступніцтва ад вучэння Маркса і Энгельса, апашлення і скажэння марксізма.

Апартуністы ўсіх масцей з II Інтэрнацыянала: Бернштайн, Кунро, Каўцкі, Вандэрвельдэ і ім падобныя — абвінавачвалі Энгельса ва ўсіх смертных грахах, супроць-стаўляючы друг другу Маркса і Энгельса, спрабуючы „абвергнуць" і аднаго і другога, а па сутнасці справы, выхаласціць рэволюцыйную душу марксізма. Не выпадкова, а зусім заканамерна і немінуча, што рэвізіяністы з II Інтэрнацыянала, якія апалчыліся на першых парах іменна супроць Энгельса па ўсіх асноўных пытаннях тэорыі і практыкі, перайшлі на пазіцыі супрацоўніцтва з буржуазіяй і паступова скаціліся ў балота рэакцыі.

З самага пачатку сваёй рэволюцыйнай дзейнасці Энгельс побач з Марксам вёў барацьбу за абгрунтаванне і развіццё навуковага соцыялізма, за дыялектычны матэрыялізм, барацьбу за ўсё больш шырокае ўнядрэнне рэволюцыйнага марксізма ў сазнанне пролетарскіх мас.

На працягу дзесяткаў год Энгельс разам з Марксам вёў непрымірымую барацьбу з усімі варожымі рабочаму класу плынямі.

У барацьбе супроць **нямецкіх, „сапраўдных" соцыялістаў** — гэтых „першасвяшчэннікаў чалавечай справядлівасці і права", гэтых напышлівых прарокаў „клас[illegible]вага міру" і „[illegible] у капіталістычны[illegible] тых фальш[illegible] хрыбетных [illegible] пролетарскія масы [illegible] ненавісці да класавага во[illegible]а, заклікаў да **канчатковага** [illegible]ву з імі і яго ідэалагічнымі [illegible]ямі — папамі, адвакатамі, парла[illegible]тарыямі.

Супроць **ласальянцаў** — „каралеўска-прускіх соцыялістаў", з іх [illegible]алістычнымі забабонамі і балбатнёй аб „агульначалавечым праве", з іх „жалезным законам зарплаты", адмаўляючым самастойную эканамічную барацьбу і самастойную прафесіянальную арганізацыю рабочага класа, — Энгельс вёў ярасную барацьбу. Адстойваючы і папулярызуючы марксаву палітычную эканомію, падкрэсліваючы [illegible]ўзарыўную сувязь эканамічнай [illegible]ічнай барацьбы пролета[illegible] Энгельс ускрываў рэфар[illegible]тнасць ласальянства, [illegible]нне да юнкерска-[illegible]жавы, яго здраду [illegible]цыі.

І бакуніз[illegible] [illegible]ых, рэ[illegible]цкіх [illegible]

[illegible] рабочага класа.

[illegible] барацьбе супроць [illegible]лістычных і ліжарэ[illegible] **[illegible]ворый** Энгельс, выходз[illegible]ава аналіза эканамічных [illegible] буржуазнага грамадства, [illegible]ваў немінучасць гвал[illegible]га звяржэння буржуа[illegible] сусветна-гістарычную ролю [illegible]тарыята як магільшчыка [illegible]ізма і тварца новага, [illegible]ялістычнага ладу. Разам з [illegible]сам Энгельс даказаў, што [illegible]вая барацьба вядзе да [illegible]атуры пролетарыята як [illegible]кавы пераходнага перыяду [illegible]піталізма да комунізма, што [illegible]ваёй, самастойнай палітычнай [illegible]ы пролетарыят не пераможа [illegible]тай барацьбе.

[illegible]апраўды навуковы аналіз, які [illegible]кае ў самую сэрцавіну [illegible]рычных з'яў эканамічных і [illegible]ычных працэсаў, спалучаецца [illegible]нгельса з палкай страсцю [illegible]адыра і настаўніка пролета[illegible]та, які кліча рабочых ма[illegible] рэволюцыйную барацьбу [illegible]умка аб аліянстве рэвалюцыйн[illegible]

[illegible]ніцю праз усе навуковыя працы, праз усе палемічныя артыкулы і партыйныя дырэктывы Энгельса.

Энгельс быў не толькі найвялікшым тэарэтыкам пролетарыята. Як і Маркс, ён быў раней за ўсё **рэволюцыянерам**. Як і ў Маркса, сапраўднай стыхіяй Энгельса была раней за ўсё **барацьба** — упартая, паслядоўная, страсная барацьба **за комунізм.**

Першая палавіна **40-х гадоў.** Юны Энгельс распраўляе крыллі. Ён парывае з хрысціянска-прускім філістэрскім асяроддзем, пракладвае сабе дарогу да пролетарскага соцыялізма. Сустрэча з Марксам. Заключан іх блаславы саюз. Вялікае сапружаства двух геніяў пролетарскага комунізма. Разам яны арганізуюць і ўзначальваюць „Саюз комуністаў", разам выпрацоўваюць славуты „Маніфест комуністычнай партыі — песню песняў марксізма, як назваў таварыш Сталін гэты першы праграмны дакумент міжнароднага комунізма.

Рэволюцыя 1848 года. Фрыдрых Энгельс у рэдакцыі „Новай Рэйнскай газеты". Разам з Марксам ён падтрымлівае крайне левае крыло дэмакратыі, бязлітасна выкрываючы яе хістанні, адстойваючы асобныя інтарэсы пролетарыята ў буржуазнай рэволюцыі.

60-я годы. Складваецца першая міжнародная пролетарская партыя — **І Інтэрнацыянал**, у рабоце якога Энгельс прымае самы жывы ўдзел разам з Марксам. У І Інтэрнацыянале вучэнне Маркса і Энгельса атрымлівае рашаючую перамогу над усімі яго праціўнікамі.

Парыжская Комуна адкрывае новую эпоху ў гісторыі чалавецтва. Устаюць новыя задачы: пераход да стварэння ў асобных дзяржавах масавых пролетарскіх партый, на развіццё якіх Энгельс аказвае **рашаючы** ўплыў.

Энгельс гаварыў: „...Трэба, каб партыя сфарміравалася не як ахвосце якіх-небудзь буржуазных партый, а як партыя незалежная, у якой свая ўласная мэта, свая ўласная палітыка".

Служэнню гэтым задачам і прысвечана была ўся палувекавая барацьба Энгельса.

Тое, што адрозніваё Энгельса, як палітыка рабочага класа, чотка сфармуліравана Леніным. Гэта — „...найглыбейшае разуменне **карэнных** пераўтвараючых мэт пролета[illegible] незвы[illegible]йна гібкае вызначэнне даных задач тактыкі, з пункту погляду гэтых рэволю[illegible]цыйных м[illegible] без малейш[illegible] [illegible]упак апар[illegible] або р[illegible] [illegible]ай фраз[illegible] [illegible] настайваў [illegible] XVII, стар. 301.

Энгельс был[illegible] **[illegible]тарскай та[illegible]одаў барацьбітом** [illegible]

Барацьба Энгельса суп[illegible]тунізма — барацьба бязл[illegible] неўкрацімая.

Энгельс бачыў наскрозь дробнага буржуа, які ў дзесятках розных абліччаў спрабаваў умацавацца ў рабочым руху, аслабляючы і дэзарганізуючы яго. Маркс і Энгельс з надзвычайнай трапнасцю і сарказмам зрывалі маску з гэтага мешчаніна, які скрывае пад развязным добрадушшам дробныя ўжымкі і ўхваткі філісцёра. Гэты мешчанін можа дазволіць сябе ўсякую подласць, бо ён лічыць, што ён подлы „па чэснасці".

„Нават глупства становіцца вартасцю, бо з'яўляецца неабвержным доказам цвёрдасці пераканання. Усякая задняя думка яго падтрымліваецца пераканаццем ва ўнутраную чэснасці і чым больш цвёрда ён задумвае якое-небудзь ашуканства або дробную агіднасць, тым больш прастадушна і адкрыта ён сябе трымае". Гэты мешчанін — „сточная труба, у якой страшэнна змешваюцца ўсе супярэчнасці філасофіі, дэмакратыі і фразёрства" („Архіў Маркса і Энгельса", Кн. 5-я, стар. 329).

Адстойваючы рэволюцыйны марксізм, Энгельс граміць нямецкіх рэфармістаў, французскіх пасібілістаў, англійскіх фабіянцаў, граміць ультралевых, і ў той-жа час Энгельс з выключнай цвёрдасцю і цярплівасцю крытыкуе і выпраўляе апартуністычныя памылкі правадыроў пролетарскіх партый, людзей тыпа Вільгельма Лібкнехта і Бебеля, Лафарга і Геда.

Гэтая пястомная барацьба супроць апартунізма, і ў асаблівасці **прымірэнцтва** да яго, стварыла Энгельсу сярод некаторых атакуемых ім правадыроў тытул „найвялікшага грубіяна ў Еўропе". Гэтай страснасці Энгельса, гэтаму ўменню „быць грубіянам" за справу партыі, за справу рэволюцыі, нам трэба ўсім вучыцца ў яго.

Ніхто так не хацеў згуртавання пролетарскага авангарда ў радах адзінай рабочай партыі, як Энгельс. Але ён ведаў і бачыў, што аб'еднанне на беспрынцыпнай аснове аслабіць рабочы клас. Што з таго, што пролетарыят будзе ў радах масавай партыі, калі яна пацягне яго на аркане да супрацоўніцтва з буржуазіяй? У 1882 годзе ва Францыі Энгельс вітаў адбыўшыйся ў рабочай партыі раскол з Малонам і Брусам, якія адмовіліся ад класавай барацьбы, афіравалі пролетарскім класавым характарам руху і зрабілі разрыў немінучым.

Энгельс няшчадна бічаваў **пасіўнасць і бяздзейнасць** як адну з самых шкодных форм апартунізма. У перапісцы з рабочымі лідэрамі ён пяста[illegible]а паўтараў: партыя павінна **дзейнічаць** пры ўсіх акалічнасцях; удзе[illegible] ва ўсім палітычным [illegible] іны; выкарыстаць к[illegible] унутранай і знешняй [illegible] повад для актыў[illegible] няў; быць з мас[illegible] сёды, у кожны [illegible] высоўваць с[illegible] **рацьбы**, як[illegible] мас, замяні[illegible] нараста[illegible] асн[illegible] [illegible]ць ад са[illegible] [illegible]овым па меры [illegible]лкім [illegible]авіле для [illegible] настайваў [illegible]

Энгельс абру[illegible] [illegible]на [illegible], хто праяўляў [illegible]ць у рашаючы момант ба[illegible] [illegible] гэтаму поваду [illegible]ма гаварыў, што пар[illegible]тыя, я[illegible] ўпускае з віду такі [illegible] момант, не ўмешваючыся ў яго, [illegible]удзе на некаторы час пахавана[illegible]

Пасі[illegible]ць і бяздзейнасць, маскіру[illegible]ўся „левай" фразай, прыкры[illegible]ецца часта на практыцы **ігрой у канспірацыю,** у самазамыканне падпольнай арганізацыі, выраджаюцца ў змоўніцтва, чуждае духу рабочай партыі. З другога боку, парламенцкі крэтынізм, прыстасаванне ва — што-б та ні стала да **буржуазнай легальнасці,** адмаўленне значэння нелегальных форм арганізацыі, баязнь насілля ў сваю чаргу паралізуюць боездольнасць рабочага класа.

Энгельс змагаўся супроць праяў **абодвух** відаў пасіўнасці. Ён вучыў пролетарскія партыі ўсяк-мерна выкарыстоўваць буржуазную легальнасць у інтарэсах збірання сіл рабочага класа для падрыхтоўкі іх да барацьбы за дыктатуру пролетарыята, ператвараючы такім чынам буржуазную легальнасць у сродак барацьбы супроць буржуазіі. Ён выкрываў бакунінска-бланкісцкае змоўніцтва, выкарыстоўваемае міжнароднай паліцыяй супроць рабочых арганізацый, ён рэкамендаваў быць асабліва **пільнымі** ў адносінах шпіёнаў і правакатараў, пранікаючых у рабочыя арганізацыі. І ў той-жа час ён не быў скупым на ўдары, накіраваныя супроць тых соцыял-дэмакратаў, якія, падлізваючыся перад урадам, абвяшчалі, што рабочая партыя не ёсць партыя рэволюцыйнага насілля.

Энгельс настайваў на тым, каб пролетарскія рэволюцыянеры ўмелі карыстацца **ўсімі** формамі барацьбы супроць класавага ворага. І гэтыя ўказанні Энгельса партыя большэвікоў пад кіраўніцтвам Леніна і Сталіна ператварыла ў велізарны вопыт спалучэння легальных і нелегальных форм работы, які лёг, як вядома, у аснову арганізацыйных рашэнняў II кангрэса Комінтэрна.

Энгельс быў класічнай фігурай **сапраўды інтэрнацыянальнага правадыра,** які дасканала валодаў сакрэтам правільнага спалучэння інтэрнацыянальнага характару комуністычнага руху з улікам яго нацыянальных асаблівасцей. Ён быў цесна звязан з **германскім** рабочым рухам, ён выдатна ведаў ва ўсіх дэталях і **французскі** рабочы рух; ён з 1844 года быў самым жывым удзельнікам барацьбы **англійскага** пролетарыята; ён глыбока вывучаў **амерыканскі** рабочы рух (і сам пабываў за акіянам); ён быў выключным знаўцам умоў і ходу пролетарскай барацьбы ў **Італіі і Пірэнейскіх краінах;** ён глыбока цікавіўся рэволюцыйным рухам **Расіі, за[illegible]-славянскіх і паўднёва-сла[illegible]кіх краін.**

[illegible]а глыбокае веданне стано[illegible] [illegible]асобных краінах дазволіла [illegible] правільна кіраваць ра[illegible] [illegible]партыямі гэтых краін, [illegible]праўдным правадыром і [illegible]тарам пролетарскага Інтэр[illegible]цыянала.

Энгельс вучыў нас, міжнародную партыю комуніст[illegible] [illegible]дзіць пры вызначэнні нашай тактыкі да жывых рэволюцыйных працэсаў у жыцці народаў не з надуманымі схемамі, загадзя падрыхтаванымі маштабамі, а на падставе глыбокага вывучэння ў кожнай асобнай краіне ў кожны даны момант данага размяшчэння класавых сіл, уліку становішча кожнага асобнага класа, кожнай яго групы, вывучэння сукупнасці ўсіх класавых супярэчнасцей і спосабаў выкарыстання іх пролетарыятам, пры абавязковым уліку ўсёй міжнароднай абстаноўкі ў цэлым.

Энгельс вучыў міжнародную партыю комуністаў быць партыяй баявой, дзейнай, і ў моманты ўздыму руху і ў моманты яго часовага спаду ўмець знаходзіць тое асаблівае, што дазваляе партыі расшыраць і ўмацаваць сваю сувязь з рабочым класам і працоўнымі; не толькі ўліцца ў рух, калі ён пачаўся, але і падрыхтаваць, арганізаваць яго і заваяваннем давер'я ў масах узначаліць яго; умець адказаць па кожную падзею, хвалюючую масы; разгортваць буйнешныя рухі да рашаючых баёў і тым самым ператварыць партыю ў такую сілу, якая імпануе ўсім працоўным і павышае ў іх давер'е да сваіх уласных сіл.

Энгельс вучыў не зазнавацца ў моманты перамог, не апускаць галаву ў моманты часовых паражэнняў. У выпадку паражэння не баяцца пачынаць усё зноў, але пачынаць з цвёрдай верай, што ў другі раз неабходна дабіцца перамогі.

Энгельс вучыў праводзіць такую палітыку, якая адпавядае надзённым інтарэсам самых шырокіх мас працоўных, салдзейнічае згуртаванню вакол пролетарыята сялянства і працоўных горада.

Энгельс вучыў змагацца за кожную пядзь заваявання рабочага класа, выкарыстоўваць кожную супярэчнасць у стане ворага, ніколі не афіруючы масавым характарам партыі і інтарэсамі умацавання пролетарыята, быць усюды ў тых арганізацыях, дзе знаходзіцца рабочая маса.

Мы жывем і змагаемся ў непараўнальна больш складанай абстаноўцы чым тая, якая была ў час Энгельса. Але багацейшая тактычная спадчына Энгельса захоўвае для нас сваё значэнне і ў новай абстаноўцы. Комуністы будуць яшчэ доўга чэрпаць з гэтай спадчыны і будуць **па-большэвіцку** ажыццяўляць указанні Энгельса.

Мы, комуністы, — прадаўжальнікі справы Энгельса.

Вялікая, непераможная сіла створанага Энгельсам і Марксам рэволюцыйнага вучэння застаіць у тым, што яно **жыве і развіваецца** разам са змагаючымся пролетарыятам, **узбагачаецца** яго новым вопытам, **едточваецца** ў барацьбе з яго ворагамі.

Правадыры II Інтэрнацыянала не аказаліся здольнымі развіваць далей марксізм. Яны ўспрымалі вучэнне Маркса і Энгельса **не** як кіраўніцтва да рэволюцыйнага дзеяння пролетарыята, **не** як вучэнне аб неабходнасці падрыхтоўкі мас да гвалтоўнага звяржэння панавання буржуазіі, да знішчэння класаў наогул. Адны з правадыроў II Інтэрнацыянала рэвізавалі марксізм, „дапаўнялі" яго сцвярджэннем, што развіццё капіталізма суправаджаецца не абвастрэннем класавых антаганізмаў, а, наадварот, іх змякчэннем. Другія з іх, прызнаючы на словах правільнасць асноўных палажэнняў марксізма, ператваралі гэтыя палажэнні ў догму, апраўдвалі прымірэнне з капіталістычнай сапраўднасцю, апраўдвалі падтрымку рэфармісцкай практыкі. Гэтыя людзі іменавалі сябе марксістамі, але марксізм яны ўродвалі, апашлялі, выхалашчвалі яго рэволюцыйную сутнасць. Так тэорыя і практыка II Інтэрнацыянала ўсё ў большай і большай меры аднаўлялі тую вульгарную дробнабуржуазную прамудрасць, супроць якой усё жыццё ваяваў Энгельс. Правадыры і ідэолагі II Інтэрнацыянала — **прадаўжальнікі не справы Энгельса, а справы яго ворагаў.** І гэта асабліва ярка сказалася цяпер, калі заправілы II Інтэрнацыянала, прадажны, і ізалгаўшыяся агенты буржуазнай рэакцыі, выступілі СК праклятай ролі падпальшчыкаў новай імперыялістычнай бойні, у ролі лютых ворагаў свайго народа, злейшых ворагаў Совецкага Саюза — соцыялістычнай бацькаўшчыны міжнароднага пролетарыята.

Энгельс упоў ад нас у [illegible] радзіне 90-х гадоў. Іменна ў гэты [illegible] годы пачаў сваю рэволюцыйну[illegible] работу Ленін — водат марксі[illegible]цкай думкі і справы, які аб[illegible] культыў увесь вопыт міжнаро[illegible]нага рэволюцыйнага руху ва ўм[illegible]вах новай эпохі, эпохі імперыялізм[illegible] і пролетарскай рэволюцыі, рушы[illegible]шы далёка ўперад гэорыю марксі[illegible]ма.

Яшчэ ў „Капітале" Марк[illegible] прадракаў гіганцкі рост капіта[illegible]стычных манаполій. У апошн[illegible] работах Энгельса, (напрыклад [illegible] нарысу аб біржы) ужо ёсць спр[illegible]ба характарыстыкі раду новы[illegible] з'яў у эканоміцы капіталізма. А[illegible] Энгельс памёр, так і не паспе[illegible]шы ўскрыць асаблівасці пача[illegible]шайся ўжо ў 90-х гадах імперы[illegible]лістычнай стадыі капіталізма.

Манапалістычны, загніваю[illegible] капіталізм; небывалае абвастрэн[illegible] ўсіх капіталістычных супяра[illegible]насцей; агульны крызіс капіт[illegible]лізма, выходным пунктам яко[illegible] была сусветная вайна 1914—19[illegible] гадоў; перамога Кастрычніцк[illegible] рэволюцыі, якая адкрыла нову[illegible] эпоху ў гісторыі чалавецтва; с[illegible]цыялістычнае будаўніцтва і пер[illegible]мога соцыялізма ў СССР — во[illegible] тое **новае,** чаго не ведаў і не м[illegible]ведаць Энгельс, вось тое **нова[illegible]** што марксісты-ленінцы павін[illegible] былі тэарэтычна абагульніць [illegible] тым самым узброіць рэволюцый[illegible] пролетарыят для яго далейш[illegible] барацьбы.

У гутарцы з амерыканск[illegible] рабочай дэлегацыяй Сталін д[illegible]сціслую характарыстыку т[illegible] ўкладу, які Ленін унёс у скар[illegible]ніцу марксізма. Гэтыя пекал[illegible] скупых старонак трэба чытаць [illegible] перачытваць. Тут таварыш Стал[illegible] рэзюміруе змест **ленінскага эта[illegible] ў развіцці марксізма:** аналіз ім[illegible]рыялізма як апошняй фазы ка[illegible]таліізма; далейшая распрацоў[illegible] галоўнага ў марксізме — вуч[illegible]ня аб пролетарскай дыктатур[illegible] распрацоўка пытання аб форм[illegible] і спосабах соцыялістычнага буд[illegible]ніцтва ў перыяд пролетарск[illegible] дыктатуры; стварэнне стройн[illegible] сістэмы вучэння аб гегемоніі п[illegible]летарыята; распрацоўка нац[illegible]нальна-каланіяльнага пытання [illegible] пытання аб рэзервах пролет[illegible]скай рэволюцыі; стварэнне вуч[illegible]ня аб партыі.

Справу **Леніна,** які ўзняў мар[illegible]сізм на новую ступень прадоўж[illegible] ва ўсіх напрамках **Сталін.** У работ[illegible] у прамовах, ва ўсёй дзейна[illegible] таварыша Сталіна **жыве, расце[illegible] ўзбагачаецца марксісцка-ленінск[illegible] тэорыя,** адным з асноваполаг[illegible]ніка якой быў Энгельс. Тавары[illegible] Сталіну належыць заслуга фі[illegible]софскага абагульнення велізарн[illegible] тэарэтычнага і практычнага вопы[illegible] большэвіцкай партыі, зроблен[illegible] на аснове навейшых даных нав[illegible] і класавай барацьбы пролетарыя[illegible] Яго работа „Аб дыялектычны[illegible] гістарычным матэрыялізме", н[illegible]саная для „Кароткага курса гіс[illegible]рыі ВКП(б)", — каштоўнейшы ўк[illegible] у скарбніцу марксізма-ленінізм[illegible]

Таварышу Сталіну належы[illegible] заслуга далейшай распрацо[illegible] тэарэтычных пытанняў, звязан[illegible] з пабудовай соцыялізма як пер[illegible] фазы комунізма. Ён развіў д[illegible] марксісцка-ленінскае вучэнне [illegible] дзяржаве. Сталін даў ключ [illegible] выраўнання супярэчнасці па[illegible] самай перадавой уладай у гісто[illegible] чалавецтва і пізкім тэхніка-эка[illegible]мічным узроўнем гаспадаркі [illegible]вецкай краіны, атрыманым ён[illegible] спадчыну ад старага, царск[illegible] ладу; Сталін даў ключ да вы[illegible]шэння супярэчнасці паміж соц[illegible]лістычнай прамысловасцю, я[illegible] знішчала капіталістычныя элем[illegible]ты, і дробнай адпаасобнай сял[illegible]скай гаспадаркай, якая штодзён[illegible] і штогадзіна параджала гэт[illegible] элементы. Пад кіраўніцт[illegible] таварыша Сталіна стварал[illegible] прадпасылкі для вырашэння н[illegible]нейшай на даным этапе супяр[illegible]насці, супярэчнасці паміж Совец[illegible] краінай і акружаючым яго кап[illegible]лістычным светам. Таварыш Ста[illegible]дае ўзор палітыкі пролетарск[illegible] дзяржавы, будуючай бясп[illegible]савае соцыялістычнае грамадз[illegible] Таварыш Сталін распрацаваў [illegible]лажэнне аб магчымасці пабуд[illegible] комунізма ў СССР ва ўмо[illegible] капіталістычнага акружэння.

Леніну і Сталіну належ[illegible] тая заслуга, што яны, не аб[illegible]жоўваючы аднаўленнем асобн[illegible] тактычных палажэнняў Маркс[illegible] Энгельса, развілі іх далей і ств[illegible]лі стратэгію і тактыку ленінізма [illegible] цэльную навуку аб кіраўніц[illegible] рэволюцыйнай барацьбой проле[illegible]рыята.

Вучэнне Маркса і Энгель[illegible] панує на адной шостай част[illegible] зямлі. За ім — матэрыяльная с[illegible] перамогшага соцыялізма ў СС[illegible] за ім магутная соцыялістычн[illegible] дзяржава; за ім — двухсотмільён[illegible]

ЭНГЕЛЬС АБ РАСІІ

[illegible] правадыры рабочага [illegible] Энгельс ведалі [illegible]лі рускія кні[illegible] [illegible]ся Расіяй, са [illegible]лі за рускім рэ[illegible] [illegible]рухам і падтрымлі[illegible] з рускімі рэволю[illegible] (Ленін, Твори т. 1, [illegible]

[illegible]ьс надзвычайна ўважліва вы[illegible] ў унутранае палітычнае становішча Расіі; так-жа старанна ён вывучаў знешнюю палітыку царскага ўрада. Гэта тлумачыцца выключным значэннем Расіі для лёсу сусветнага рэволюцыйнага руху. Царызм падаўляў рэволюцыйны рух не толькі ўнутры Расіі. Вядома, напрыклад, што для падаўлення рэволюцыі 1848 года ў Венгрыі рускі імператар Нікалай I паслаў на дапамогу аўстрыйскаму імператару 130-тысячную армію.

Старанное вывучэнне абстаноўкі ўмацоўвала думку Маркса і Энгельса аб немінучасці рэволюцыйнага ўзрыву ў Расіі. Энгельс прадсказваў, што гэта будзе народная рэволюцыя, якая акажа каласальны ўплыў на ход прадбачыў, што Расіі суджана стаць цэнтрам сусветнага рэволюцыйнага руху.

Пасля смерці Маркса Энгельс удзяляў многа сіл таму, каб рускія рэволюцыянеры сустрэлі набліжаючыйся рэволюцыйны ўздым ва ўсеўзбраенні марксісцкай тэорыі.

У Расіі ў гэты час былі распаўсюджаны рознага роду дробнабуржуазныя тэорыі, прапаведуемыя народнікамі, злейшымі ворагамі марксізма і рабочага класа. Энгельс бязлітасна разбіваў антырэволюцыйныя сцвярджэнні народнікаў, якія ў сялянскай абшчыне бачылі зародак соцыялізма. Энгельс тлумачыў, што ў вёсцы ёсць і багацеі і беднякі, ёсць людзі, жывучыя сваёй працай, але ёсць і эксплаататары. Народнікі не разумелі класавай будовы рускага грамадства, адмаўлялі неабходнасць класавай барацьбы працоўных. У процівагу народнікам Энгельс лічыў, што неабходна перш за ўсё звяржэнне царскага дэспатызму, неабходна рэволюцыя ў Расіі".

Маркса і Энгельса з рабочым рухам, тэорыю — з практыкай. Толькі партыя Леніна-Сталіна з'явілася адзіным наследнікам рэволюцыйнага марксізма. Вялікія прадаўжальнікі справы Маркса-Энгельса Ленін і Сталін рушылі марксізм уперад, развілі яго ў новых умовах класавай барацьбы.

Энгельс геніяльна прадбачыў, што сялянства Расіі выйдзе з жабрацтва толькі з дапамогай пролетарскай рэволюцыі. Энгельс пісаў, што руская рэволюцыя „знішчыць раз'яднанне вёсак, у якіх жыве галоўная маса нацыі, сяляне", што рэволюцыя „вывядзе сялян на шырокую арэну". Энгельс падказваў, што ва ўмовах дыктатуры пролетарыята сялянства з дапамогай рабочага класа сумее перайсці да грамадскай апрацоўкі зямлі.

Значэнне падыходзячай рускай рэво[illegible] Энгельс бачыў і ў тым, што яна ёсць новы штурш[illegible] рабочаму р'ху Захада.

[illegible]ыказванні Энгельса аб Расіі [illegible]ліся [illegible]роцкімі. Расія — [illegible] [illegible]дзе перамог[illegible]

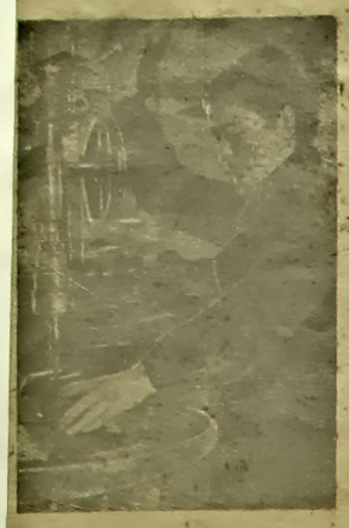

механічным цэху Лунінецкай гуначнай школы ФЗВ (Пінская ласць), якая рэарганізуецца ў гуначнае вучылішча. За работай — выдатніца вучобы В. С. Патоцкая.

Хвалюючыя сустрэчы

25 лістапада выбаршчыкі Дольскага выбарчага ўчастка (Дывінскі раён) сустраліся са сваім кандыдатам у дэпутаты абласнога совета Ханай Юдэлеўнай Прыхадоўскай. На сустрэчы прысутнічала 300 чалавек. Прысутныя цёпла сустрэлі свайго кандыдата — брача Дывінскай раённай бальніцы.

На сустрэчы выступіла 13 чалавек. Прамоўцы заклікалі выбаршчыкаў у дзень 15 снежня аднадушна аддаць свае галасы за кандыдатаў сталінскага блока камуністаў і беспартыйных.

26 лістапада Ханна Юдэлеўна Прыхадоўская сустрэлася з выбаршчыкамі вёскі Новасёлкі. На гэтай сустрэчы прысутнічала 260 чалавек. Сустрэча выбаршчыкаў з сваім кандыдатам ператварылася ў магутную дэманстрацыю гуртаванасці вызваленага народа вакол комуністычнай партыі і совецкага ўрада.

П. Калеснікаў.

У кожнай вёсцы працуюць гурткі

У кожнай вёсцы Прускаўскага сельсовета, Камянецкага раёна, створаны гурткі па вывучэнню выбарчага закона і Сталінскай Канстытуцыі. У вёсцы Беразнякі працуюць два гурткі, якімі кіруюць агітатары з мясцовага актыва Сцяпан Крыштаўчук і Спепаніда Сідарчук. У вёсцы Пруска—Велявейска гурткамі кіруюць актывісты Мікалай Семянюк, Міхаіл Захарук, і Цімафей Грыб.

Заняткі праходзяць жыва і цікава. Іх наведваюць усе выбаршчыкі.

М. Сідарчук.

Раённая нарада рэдактараў насценных газет

Высокае. На днях адбылася раённая нарада рэдактараў насценных газет і рабселькораў газеты „Зара". Прысутныя абгаварылі пытанне аб задачах насценных газет у перыяд агітацыі за кандыдатаў у дэпутаты мясцовых советаў.

На нарадзе выступілі з раскажам аб рабоце рэдкалегій насценгазет рабселькор газеты „Зара", старшыня Расянскага сельсовета тав. Лагвінюк, рэдактар насценгазеты калгаса „Парыжская комуна" тав. Бышко і др.

Дарога Камянец - Белавежа пабудавана

Камянец. (Па тэлефону). Працоўныя сяляне Камянецкага і Гайнаўскага раёнаў падрыхтавалі выдатны падарунак дню выбараў у мясцовыя Советы дэпутатаў працоўных. У кароткі тэрмін яны пабудавалі дарогу Камянец-Белавежа працягам у 32 кілометры. Выканаў вялікі аб'ём работ: выпута 57.704 кубаметры грунту, вывезена 11.507 кубаметраў камня, пабудаван новы мост працягам у 06 пагонных метраў, забрукавана нанова 11,1 кілометраў шашы, астатняя частка дарогі капітальна адрамантавана.

Будаўнікі дарогі паказалі бліскучыя ўзоры соцыялістычных адносін да працы. Старшы дзесятнік Русяк на сваім участку меў план забрукаваць 2 кілометры дарогі, а забрукаваў 4 кілометры 260 метраў. Рабочыя-камянішчыкі Гірш Лейзер, Гірш Грувін і Вайнарскі Берка выконвалі нормы забрукавання шашы на 180 процантаў. Працоўныя на разбіўцы камня Карнелюк Сцяфан Окуневіч Іван, і Грабенка Барыс, а таксама трамбоўшчык Казакоў Мікалай выконвалі нормы выпраповак на 150 процантаў, трамбоўшчык Федарук Сідар — на 200 процантаў.

Выдатна працавалі землякопы Карнелюк Васіль, Юзляк Казімір, Мышлонік Марыя і Аніта, Яроцкая Вера. Яны на земляных работах выконвалі нормы на 150 процантаў.

Рудзяк, сакратар Камянецкага РК КП(б)Б.

У Высокаўскім раёне слаба разгорнута агітацыйная работа

Па Высокаўскаму раёну закончана рэгістрацыя кандыдатаў у дэпутаты мясцовых Советаў дэпутатаў працоўных. Кандыдатамі ў дэпутаты абласнога совета зарэгістраваны старшыня перадовага Воўчынскага сельскага совета, былы палітзняволены тав. Пронька Д. Г., сакратар Брэсцкага абласнога камітэта партыі тав. Дружынін А. І., старшыня раённага выканаўчага камітэта тав. Красненкоў Ф. П.

42 чалавекі лепшых людзей раёна зарэгістраваны кандыдатамі ў дэпутаты раённага совета. Калгаснікі калгаса „17 верасня" вылучылі кандыдатам у раённы совет загадчыка малочна-таварнай фермы, былую батрачку Марыю Вайцехаўну Андрэйчук і старшыню калгаса тав. Мінюк А. В. Сярод кандыдатаў у дэпутаты раённага совета—старшыня Гольскага сельсовета тав. Каротка Ф. І., загадчык Такарскага дома соцыялістычнай культуры малады комсамолец тав. Яшчук А. С., актывістка—сялянка вёскі Агароднікі Анастасія Сцяпанаўна Пентко і др.

Акруговыя выбарчыя камісіі па выбарах у сельскі совет зарэгістравалі кандыдатамі 287 чалавек. 36 чалавек зарэгістраваны кандыдатамі ў Высокаўскі гарадскі совет.

З пачатку выбарчай кампаніі па раёну праведзена 310 сходаў рабочых, служачых і працоўных сялян. На праведзеных сходах працоўныя выказвалі сваю бязмежную любоў і адданасць партыі Леніна-Сталіна і совецкаму ўраду, яны гаварылі аб велізарнейшых правах, якія атрымаў вызвалены народ. Кандыдатамі ў дэпутаты мясцовых советаў, народ вылуніў лепшых прадстаўнікоў рабочых, сялян і інтэлігенцыі.

Трэба прызнаць, што яшчэ недастаткова разгорнута агітацыйная работа на выбарчых участках, слаба разгорнута агітацыя за выстаўленых кандыдатаў.

Па раёну створана 13 агітколектываў, якія аб'ядноўваюць 490 агітатараў. Рад агітатараў добра спраўляюцца з даручанай работай. Яны нясуць большэвіцкія словы праўды ў масы. Агітатары: настаўнік Івашненка І. Е. і селянін-бядняк Гінчук Максім (Такарскі сельсовет) правялі ўжо па 6 заняткі з выбаршчыкамі па вывучэнню выбарчага закона і Сталінскай Канстытуцыі. Агітколектыў Расянскага сельсовета складаецца з 20 чалавек. Кожны агітатар ужо правёў па 5-7 заняткі. Агітатары вёскі Лясок Ігнацюк М. Г., Ігнацюк А. С., Семянюк С. ужо закончылі ў сваіх гуртках вывучэнне Палажэння аб выбарах і зараз знаёмяць выбаршчыкаў з біяграфіямі кандыдатаў.

Аднак, большасць агітколектываў працуюць слаба. Вось у калгасе „Перамога", Вярховіцкага сельсовета, не арганізавана ні аднаго гуртка па вывучэнню Сталінскай Канстытуцыі і Палажэння аб выбарах. А гэты калгас адзін з вялікіх у раёне. Ён аб'ядноўвае 72 гаспадаркі. Адсутнічае масава-агітацыйная работа і сярод сялян вёскі Вулька-Нурэцкая і рада другіх.

Не лепш абстаіць справа і ў горадзе. У швейнай арцелі „Аб'еднанне" працуе 38 чалавек, з якімі за прайшоўшы час праведзены толькі адны заняткі па вывучэнню выбарчага закона. Не працуюць гурткі ў шавецкай і другіх арцелях. Ніякай агітацыйнай работы не праводзіцца сярод выбаршчыкаў, якія пражываюць на Ленінскай, Чырвонаармейскай і Пушкінскай вуліцах.

Не лепш абстаіць справа з агітацыяй ў МТС [illegible] станцыі. [illegible] ёсць свая партыя[illegible] і комсамольская арганізацыі, але ні адзін гурток па вывучэнню Сталінскай Канстытуцыі і Палажэння аб выбарах не арганізаван.

Работнікі аддзела прапаганды і агітацыі РК КП(б)В, кіраўнікі агітколектываў павінны зразумець што там, дзе не працуюць большэвіцкія агітатары, сваю работу могуць праводзіць класава-варожыя элементы, якія ўсякімі метадамі стараюцца сарваць выбарчую кампанію.

Поспех выбараў рашае — умелая пастаноўка агітацыйна-масавай работы на выбарчых участках. Трэба дабіцца таго, каб кожны выбаршчык ведаў — выбарчы закон, Сталінскую Канстытуцыю, ведаў заслугі кандыдатаў перад радзімай, совецкім народам.

І. Муравіцкі.

На раённым комсамольскім сходзе

23 лістапада ў гарадскім клубе мястэчка Сямяцічы адбыўся раённы комсамольскі сход. На парадку дня стаялі два пытанні: задачы комсамольскіх арганізацый у правядзенні выбараў у мясцовыя Советы дэпутатаў працоўных і становішча абаронна-масавай работы ў раёне. Прысутнічала каля 200 комсамольцаў.

Даклад па першаму пытанню зрабіў сакратар райкома партыі тав. Казачопак. На канкрэтных прыкладах ён паказаў, як ажыццяўляюцца выбарчыя правы ў краіне соцыялізма і аб бесправі працоўных у капіталістычных краінах. Ён расказаў, каго працоўныя раёна вылучылі кандыдатамі ў дэпутаты мясцовых советаў. У Дзяткавіцкі сельсовет вылучана 25 кандыдатаў. З гэтай колькасці 7 палякаў, 18 беларусаў; беднякоў — 15, сераднякоў — 8 і служачых — 2. Жанчын — 5.

Вялікае месца ў дакладзе тав. Казачопак удзяліў пытанню ўзняцця рэвалюцыйнай пільнасці і непрымірымасці да ворагаў. Класавы вораг будзе імкнуцца ўсімі мерамі падарваць выбарчую кампанію, знясławіць нашых кандыдатаў. Абавязак комсамольцаў даваць рашучы адпор варожым вылазкам. Ён прыводзіць факты, калі асобныя комсамольскія арганізацыі слаба ўдзельнічаюць у агітацыйна-масавай і арганізацыйнай рабоце на участках. Да ліку такіх адносяцца пярвічныя арганізацыі райспажыўсаюза (сакратар тав. Петрашэнь) і Драгічынскай сярэдняй школы (сакратар тав. Шчэрбік).

У спрэчках выступіў сакратар комсамольскай арганізацыі раённай міліцыі тав. Зайцаў. З яго выступлення можна было заключыць, што комсамольская арганізацыя нічога не робіць у справе выбараў. З маючыхся 15 комсамольцаў ні адзін не з'яўляецца [illegible]тарам.

Сакратар комсамольскай арганізацыі калгаса імені Варашылава тав. Рышко расказаў, з якім уздымам сустрэлі [illegible] Указ Прэзідыума Вярхоўнага Совета [illegible] пачатку выбарчай кам[illegible] нас шэсць комсамольцаў, — [illegible] комсамол, нам патрэбна [illegible]мога. Кожны з нас вывучае выбарчы закон і Канстытуцыю і змест прачытанага перадае калгаснай масе. Усе комсамольцы служаць прыкладам для астатніх калгаснікаў, яны лепшыя энтузіясты вытворчасці. Сам. тав. Рышко а красавіка выпрадаваў у калгасе 312 працадзён. На кожны працадзень атрымаў па 6 кілаграмаў зернавых, многа бульбы і грошай. Ён шле шчырую падзяку совецкаму ўраду і комуністычнай партыі за шчаслівае жыццё ў калгасе.

Тав. Іванова (кафельна-плітачны завод № 11) крытыкавала райком комсамола за адсутнасць кіраўніцтва і дапамогі ў рабоце маладых агітатараў. З агітатарамі не праводзяцца семінары. Многія комсамольцы не маюць канкрэтных участкаў для работы.

У прынятым рашэнні па гэтаму пытанню прадугледжана карэннае палепшанне работы комсамольскіх арганізацый у выбарчай кампаніі.

Комсамольскі сход заслухаў даклад сакратара РК ЛКСМБ тав. Шабеткіна аб становішчы абаронна-масавай работы ў раёне. З даклада можна было заключыць, што комсамольская арганізацыя слаба займаюцца гэтай важнейшай справай. З 230 комсамольцаў раёна членамі Асоавіяхіма з'яўляюцца 66, членамі Чырвонага крыжу — 35. Са 167 здаўшых нормы на значок ПВХА аказалася толькі 13 комсамольцаў. Падрыхтоўка значкістаў у раёне зрываецца. Не рыхтуюцца варашылаўскія стралкі. Слаба ідзе работа па падрыхтоўцы значкістаў ППХА і ГСА. Комсамолка тав. Калецкая (арганізацыя медыцынскіх работнікаў) не выконвае даручэння РК ЛКСМБ. Яна не рыхтуе значкістаў ГСА, не гледзячы на тое, што сама з'яўляецца медыцынскім работнікам. Комсамолка Дворкіна (кафельна-плітачны завод № 11) зусім адмовілася рыхтаваць значкістаў.

Выступаючыя ў спрэчках т. т. Дубінскі, Ядранцаў і іншыя адзначалі, што пытанні абаронна-масавай работы ў комсамольскіх арганізацыях не стаяць у цэнтры ўвагі і што райкомам ЛКСМБ не было надана ім належнай увагі.

Сходам прынята па гэтаму пытанню адпаведнае рашэнне.

А. П. Пахамовіч.

У лабараторыі па выпрабаванні будаўнічых матэрыялаў у Мінскім будаўнічым тэхнікуме. Студэнты 2-га курса — выдатнікі вучобы комсамольцы А. А. Юрчанка (злева) і Г. І. Даўгяло пры дапамозе універсальнай машыны вызначаюць моцнасць дрэва.

Вялікая актыўнасць

Працуючы старшынёй участковай выбарчай камісіі, я навольна ўспамінаю недалёкае наша мінулае — выбары ў польскі сейм.

Якая велізарная розніца паміж выбарамі ў былой панскай Польшчы і выбарамі ў совецкай краіне!

Польскія правіцелі нас прымушалі галасаваць за ўгодных ім людзей. Хоць мы і ведалі, што выбіраем не сваіх прадстаўнікоў, але пад націскам і пагрозамі паліцыі, лакеяў буржуазіі вымушаны былі галасаваць. Цёмнае працоўнага чалавека ў былой Польшчы вызначалі правячыя класы — памешчыкі і капіталісты.

Зараз зусім іншае. Мы — гаспадары свайго жыцця і выбіраем сваіх прадстаўнікоў у свой родны орган улады — Совет дэпутатаў працоўных. Гэта добра ўсведамляюць выбаршчыкі, і а вялікай актыўнасцю рыхтуюцца да знамянальнага дня 15 снежня.

Днямі на нашым участку адбыўся сход. Пасля даклада выступалі выбаршчыкі. Яны гаварылі каротка і кожны разумеў прамоўцаў. Выступаўшыя выказалі думкі, і імкненні ўсяго працоўнага насельніцтва, яны гаварылі аб вялікіх правах грамадзян совецкай краіны, аб тым, што [illegible] аддадуць с[illegible] у сталін[illegible] і беспар[illegible] і выступленнем [illegible]дзейнасці выбар[illegible] сустрэлі выдатны [illegible]рны імені Варашылава, [illegible]альны калектыў работнікаў [illegible]ландлю і струнны аркестр цырульнікаў. Толькі ў совецкай краіне, пад сонцам Сталінскай Канстытуцыі, так пышна квітнеюць народныя таленты.

На наш участак штодзённа прыходзяць выбаршчыкі. Сярод іх можна бачыць хатніх гаспадынь, Жанчыны прыходзяць праверыць, ці занесены яны ў спісы выбаршчыкаў.

Радасна і лёгка становіцца на сэрцы ад таго, што працоўныя ўсведамляюць свае задачы ў надыходзячых выбарах у мясцовыя Советы дэпутатаў працоўных і да дня галасавання рыхтуюцца, як да ўсенароднага свята.

З. Эрліх-Муравец,
старшыня Горкаўскай участковай выбарчай камісіі № 2.

Сходы выбаршчыкаў

Днямі адбыўся сход выбаршчыкаў 106 выбарчай акругі па выбарах у гарадскі Совет дэпутатаў працоўных. Прысутнічала 138 чалавек.

Пасля даклада аб Сталінскай Канстытуцыі было наладжана выступленне мастацкай самадзейнасці. Перад выбаршчыкамі выступілі самадзейны калектыў педвучылішча, а таксама асобныя выканаўцы песень і танцаў.

На Тэльмапаўскім выбарчым участку намечана ў бліжэйшыя дні правесці такія сходы па выбарчых акругах № 110 і 111, на якіх кандыдаты сустрэнуцца з выбаршчыкамі.

А. Шобін.

Закончыць будаўніцтва школы

Яшчэ ў маі месяцы ў вёсцы Очкі, Тэльмінскага сельсовета, Брэсцкага раёна, пачата будаўніцтва школы, якое павінна было быць закончана да 15 жніўня. Устаноўлены тэрмін ужо даўно прайшоў, а школа яшчэ не гатова. У ёй не зроблены печы, не абштукатурана столь і цэлы рад другіх недаробак.

Раённы аддзел народнай асветы (загадчык Жукоўскі) не цікавіцца пытаннем заканчэння будаўніцтва школы і не патрабуе ад брыгады цесляроў, з якой заключан дагавор, своечасовага выканання ўзятых абавязацельстваў.

Рака Свіслач з мелкаводнай ператварылася на тэрыторыі будуючагася благаўстроенага возера ў Мінску ў многаводную. Упершыню з'явіўшыся ў сталіцы Беларускай ССР маторны кацер Беласвода робіць цяпер выпрабавальныя рэйсы па Свіслачы

Фота І. Шышко. *Фотахроніка Белта*

Аляксей Андрэевіч Сяргееў

Было хмурае восеньскае падвор'е. Толькі калі-ні калі праз густое воблака выплывала сонца, кідаючы свае ласкавыя мацярынскія прамені на шырокія шыбы акна прасторнага і утульнага пакоя. За сталом, пакрытым чырвоным абрусам, сядзеў Аляксей Андрэевіч Сяргееў, начальнік брэсцкага абласнога ўпраўлення НКУС. На грудзях яго красавалася медаль — узнагарода Прэзідыума Вярхоўнага Совета СССР, атрыманая за адвагу перад радзімай. Побач з ім значок дэпутата Вярхоўнага Совета БССР. Ён уважліва разглядаў якіясь паперкі, падкрэсліваючы алоўкам асобныя месцы.

— Таварыш капітан, дазвольце вам перадаць вось гэты дакумент, — паказваючы на паперку, звярнуўся да яго супрацоўнік.

— Калі ласка, — цвёрдым, але ласкавым голасам прамовіў ён.

Вочы начальніка прагна ўпіліся ў паперку, уважліва разглядаючы яе. У кабінеце стала яшчэ больш маўкліва.

— Гэту справу зрабіце вось так, як я вам напісаў.

— Ёсць, — паследваў чоткі адказ.

Аляксей Андрэевіч падняўся з крэсла і, ухіляючыся, запытаў:

— Вы нагадваеце мне.

— Да вас, да вас, таварыш [illegible]

— Да мяне [illegible] знаёмець, будзе[illegible]

— [illegible] Андрэ[illegible]

паўсталі малюнкі жыццёвага шляху гэтага выдатнага чалавека.

* *

1905 год. Па гарадах, мястэчках і сёлах раслі і шырыліся рэвалюцыйныя хваляванні сярод працоўных. Яны хутка ахапілі ўсю краіну. Рабочыя, сяляне, працоўная інтэлігенцыя выступалі супроць сваіх векавых прыгнятальнікаў — памешчыкаў і капіталістаў, за чалавечую будучыню, за шчасце і радасць. Узнімаўся магутны шквал, прадракаўшы буру, здольную змесці з твару зямлі ўсё гнілое, адживаючае. У гэты знамянальны год у сям'і рабочага—змазчыка Серпухоўскай суконнай фабрыкі Андрэя Сяргеева нарадзіўся сын Аляксей. І без таго цяжкае жыццё ў сям'ю прынесла новыя клопаты. Трэба было думаць аб будучыні шостага па ліку сына.

Неўзабаве сям'ю пасцігла няшчасце — гаспадар сям'і Андрэй на фабрыцы атрымаў калецтва.

Фабрыка для [illegible]ючага была тады дамавінай, [illegible] дзень [illegible]сеяла калецтва, [illegible]рць. Фабрыкант Штэйнегер [illegible]лапаціўся аб бязапаснасці жыц[illegible]бочых [illegible] думаў толькі аб [illegible]чк[illegible] атрымаць прыбытку.

Трэба было знах[illegible]

фабрыкі кавалак неўрадлівай зямлі і стаў гаспадарыць. Пракарміцца з яго было цяжка і немагчыма. Вось чаму Андрэю даводзілася часам работаць чорнарабочым на фабрыцы: піліць і калоць дровы, капаць зямлю.

У 1920 годзе, калі краіна залечвала раны, нанесеныя імперыялістычнай і грамадзянскай вайной, малодшы сын Андрэя — Аляксей па наказу бацькі пайшоў работаць малатабойцам у кузню, арганізаваную камітэтам сялянскай беднаты. Пяць год ён работаў у кузні. У 1925 годзе, калі Аляксею споўнілася 20 год, ён пахаў у Ленінград да брата Якава, работаючага на заводзе „Электрасіла". Тут у жыцці Аляксея адбылася радасная перамена. Яго, юнака, з адукацыяй 4-х класаў пачатковай школы завод накіраваў на вучобу ў інстытут працы. Праз шэсць месяцаў яму давялося нетолькі вучыцца, але і работаць на заводзе электраабсталявання. Вясной 1927 года Аляксей скончыў інстытут і атрымаў назначэнне на завод „Электрасіла". Работаць тут давялося ўсяго 4—5 месяцаў.

Восенню ў жыц[illegible] Аляксея [illegible] радасць — [illegible] прызвалі [illegible]ных воінаў Рабоча—[illegible]арэнай Арміі. На [illegible]у Цімашэвіцкі пагр[illegible] [illegible]лужбаўна вельмі [illegible] Аляксей добра [illegible]раніцу пасылах. Граніца для [illegible]шкоўлай, выхоўваючай мужнасць і ўменне распазнаваць няпрошаных „гасцей" з былой панскай Польшчы. У пагранатрадзе ён скончыў школу малодшых камандзіраў. Камандванне даручыла яму адказную справу. Спачатку ён работаў камандзірам аддзялення, потым памочнікам камандзіра ўзвода.

У 1929 годзе яго, як лепшага сына працоўнага народа, партыйная арганізацыя пагранатрада прыняла членам у рады вялікай партыі Леніна—Сталіна. Перад дэмабілізацыяй з пагранвойск на імя камандвання Аляксей напісаў рапарт. У ім ён прасіў камандванне пакінуць яго служыць у слаўных органах НКУС. Просьба была задаволена. Ён атрымаў назначэнне на службу ў Барысаўскае гарадское ўпраўленне НКУС. Спачатку быў фельдегерам, потым памочнікам аперупаўнаважанага. У 1934 годзе атрымаў новае назначэнне — работаць намеснікам начальніка палітаддзела саўгаса „Прывольле", Клімавіцкага раёна, па аператыўнай рабоце. Праз год быў пераведзен у саўгас „Комунар" Уваравіцкага раёна на гэту-ж пасаду.

З 1936 па 1939 год Аляксей Андрэевіч работае на розных работах, пачынаючы ад аперупаўнаважанага і да начальніка аддзела наркамата ўнутраных спраў БССР. Разам з гераічнай Чырвонай Арміяй, прынёсшай шчасце і радасць працоўным Заходняй Беларусі, прыбыў і тав. Сяргееў у гор. Брэст. Спачатку ён работаў начальнікам пашпартнага аддзела НКУС, а пры арганізацыі вобласці начальнікам абласнога аддзела [illegible]

Тав. Сяргееў з'яўляецца дастойным сынам соцыялістычнай радзімы. Совецкая ўлада і партыя Леніна-Сталіна выхавалі з яго выдатнага патрыёта, поўнага гарачай любві да свайго народа і лютай нянавісці да ворагаў. Усюды, дзе-б ні работаў Аляксей, ён апраўдваў і апраўдвае высокую назву члена вялікай партыі большэвікоў. Тав. Сяргееў з'яўляецца членам рэвізійнай камісіі ЦК КП(б)Б, членам бюро абкома партыі і членам прэзідыума аблвыканкома. Рабочыя, служачыя, інжынерна-тэхнічны персанал Ружанскага райпромкамбіната аказалі яму вялікае давер'е, аднадушна вылучылі кандыдатам у дэпутаты абласнога совета.

На правядзімых сустрэчах са сваім кандыдатам рабочыя і працоўныя сяляне выказвалі сваю радасць.

— Для нас вялікае шчасце, — гаворыць выбаршчык Сонка, — свабодна галасаваць за лепшых людзей народа. Я ўпэўнен, што 15 снежня ўсе выбаршчыкі аддадуць свае галасы за кандыдата сталінскага блока комуністаў і беспартыйных — Аляксея Андрэевіча Сяргеева.

Гэта былі словы, выказваючыя думку ўсіх выбаршчыкаў, вылучыўшых сваім кандыдатам слаўнага сына нашай радзімы.

Г. Пайвін.

Дзеці пагранічнікаў Забайкальскай ваеннай акругі Т. Булыгіна (злева) і А. Вокач, якія здалі нормы на тры абаронных значкі.
Фота Я. Рукава. *Фота ТАСС.*

Перадавікі абаронна-масавай работы

У Толвінскай НСШ, Журобіцкага сельсовета, Сямяцінскага раёна добра арганізавана абаронна-масавая работа сярод піонераў і школьнікаў.

У школе падрыхтаван 21 значкіст ПІХА з вучняў старэйшых класаў. Усе яны атрымалі значкі. Зараз рыхтуецца яшчэ 25 значкістаў ПІХА. Гэтым гурткам кіруе старшы піонерважаты школы тав. Краснабаеў.

Створаны гаксама гурткі ВС, ЮВС, у якіх займаецца 75 вучняў. Гурткамі кіруюць настаўнікі.

Становучае і тое, што ў школе ўсе вучні ўцягнуты ў гурткі, яны рыхтуюцца да абароны сваёй радзімы. **А. Пахамовіч.**

Словы мацеры

Дамачэўскі раённы выканаўчы камітэт выдаў за гэты год вялікую суму грошай дзяржаўнай дапамогі многадзетным мацерам. Надаўна дзяржаўную дапамогу — 4 тысячы рублёў, атрымала сялянка-бяднячка, з вёскі Падлужная Петрачук Ф. А. Атрымліваючы грошы яна заявіла:

[illegible] дзяўлення совецкай [illegible] краі мае дзеці [illegible] хлеб, мы жылі ў [illegible] дзе. У мінулым [illegible] ўлады мы атры- [illegible] зараз не [illegible] совецкай [illegible] ніколі не [illegible] фічыра дзякую таварышу [illegible] за клопаты аб нас, многадзетных мацерах. **Гутэрман Геня.**

Дзе-ж памыцца?

(Пісьмо ў рэдакцыю)

У раённым центры Шарашова ёсць прасторная лазня. Шесць месяцаў таму назад яе пачалі рамантаваць, але і да гэтага часу не закончылі.

Больш 5 тысяч чалавек не маюць магчымасці памыцца, а гэта ніколькі не турбуе раённы кіруючы арганізацыі. **Н. Мут.**

Ушанаванне памяці А. Міцкевіча

Урачыстае пасяджэнне ў калонным зале Дома саюзаў

26 лістапада ў 85 гадавіну з дня сморці вялікага польскага паэта Адама Міцкевіча ў Калонным зале Дома саюзаў адбылося ўрачыстае пасяджэнне, створанае Прэзідыумам Саюза Совецкіх пісьменнікаў СССР. Сярод сабраўшыхся — пісьменнікі, вучоныя, артысты, байцы і камандзіры Чырвонай Арміі, прадстаўнікі фабрык і заводаў, студэнцкая моладзь сталіцы.

У прэзідыуме — рускія, польскія, украінскія і азербайджанскія пісьменнікі: А. Фадзееў, Ванда Васілеўская, Мікола Бажан, Самед Вургун, Янка Купала, П. Пауленка, А. Твардоўскі, В. Вішнеўскі, В. Катаеў, В. Верасаеў, Ф. Панфёраў і іншыя.

Вечар адкрыў уступным словам сакратар Прэзідыума Саюза совецкіх пісьменнікаў СССР таварыш А. Фадзееў.

Ахарактарызаваўшы паэзію Міцкевіча, на працягу дзесяцігоддзяў падвяргаўшуюся скажэнням і ілжэталкаванням буржуазных нацыяналістаў, таварыш Фадзееў гаворыць:

— Рускаму народу імя Міцкевіча асабліва дорага таму, што ў гісторыі рускай літаратуры яно цесна пераплятаецца з іменем Пушкіна. Паэзія іх узаемна абагачала друг друга, яны пакінулі памяць аб сваёй дружбе ў бясмертных вершах.

Даклад аб жыцці і творчасці Міцкевіча зрабіла т. Е. Усіовіч.

Затым выступіў народны паэт Беларусі Янка Купала.

У мастацкай частцы вечара прынялі ўдзел відныя майстры мастацтваў сталіцы. Былі выкананы творы Міцкевіча і музыкальныя творы, напісаныя на тэкст паэта.

Закончан альпінісцкі сезон

ФРУНЗЕ. У гарах Тянь-Шаня і Кіргізскага Ала-Тау выпаў [illegible] бокі снег. Альпінісцкі сезон закончан.

У гэтым годзе альпіністы Кіргізіі ўзялі 5 горных пікаў, на якія да гэтага часу не ступала нага чалавека. У часе аднаго з высокагорных усходжанняў майстар спорта В. Рацэк абнаружыў на ўсход ад Хан-Тэнгры вяршыню не нанесеную яшчэ на карты. Прыблізная вышыня яе 6.000 метраў.

564 чалавекі здалі нормы на значок „Альпініст СССР" першай ступені.

Новая форма вопраткі для работнікаў марскога [illegible]

МАСКВА. [illegible] народнага Камісара [illegible] га флота СССР [illegible] жага з 1 студзеня тав. С. Дука[illegible] ютнікаў мар[illegible] 1941 года для [illegible] флота ўводзіцца новая [illegible] вопраткі і знакі различя[illegible] формы абавязкова пры выкананні службовых абавязкаў.

Дэлегацыі брацкіх рэспублік у Арменіі

ЕРЭВАН. Дэлегацыі брацкіх рэспублік, удзельнічаўшыя ва ўрачыстасцях, прысвечаных дваццацігоддзю Арменіі, наведалі Севанскі, Вагаршапацкі, Камарлінскі раёны. Яны знаёміліся з помнікамі старажытнай культуры армянскага народа. (ТАСС).

Прэмьера оперы „Трыльбі" у Дзяржаўным ордэна Леніна вялікім тэатры оперы і балета БССР. **На здымку:** фінал оперы. У ролі Свенгелі — артыст В. І. Таланкін, у ролі Трыльбі — заслужаная артыстка БССР В. М. Малькова.

НОВАЯ БАЛЬНІЦА

За час совецкай улады ахова здароўя працоўных горада Бреста значна палепшылася. Гэта дастаткова ярка пацвярджае адкрыццё трэцяй гарадской бальніцы.

Раней, пры ўладзе польскіх паноў, працоўнаму чалавеку не было даступна медыцынскае абслугоўванне. За лячэнне трэба было плаціць на два тыдні ўперад. Бывалі такія выпадкі, калі хворыя, чакаючы ў калідорах дазволу на прыём іх у бальніцу, там-жа паміралі.

Новая трэцяя бальніца ярка сведчыць аб вялізных клопатах партыі і совецкага ўрада аб здароўі працоўных. Бальніца абсталявана па апошняму слову тэхнікі. Прасторныя і светлыя палаты, цэнтральнае атапленне, радыёнавушнікі ля кожнага ложка хворага. Усё новае, чыста, утульна. Бальніца ўкамплектавана добрымі [illegible] лістамі. У ёй бясплатна атрымоўваюць лячэнне працоўныя горада і вёсак.

Д. Мееровіч, м[illegible]дзінская сястра трэцяй гарадской бальніцы.

Зборныя [illegible] для індывідуальн[illegible] [illegible]аўніцтва

НОВАСІБІР[illegible] [illegible]дзехах шыр- [illegible]га вы- [illegible]рабляюцца [illegible] Дом індывідуа[illegible] —ад[illegible] [illegible]коямі, [illegible] верандай. [illegible] квадратных мет- [illegible] — 5.000 рублёў. [illegible]век збіраюць дом за во- [illegible]дзён.

[illegible] Магочны пабудавана [illegible]кіх дамоў.

(ТАСС).

[illegible]цейшыя месца- [illegible]аджэнні азбеста

[illegible]ЦК. У Бурат-Мангольскай АСС[illegible] экспедыцыя прамысловага трэс[illegible] нерудных выкапняў адкрыла багацейшыя месцанараджэнні азбеста. Валокны азбеста дасягаюць даўжыні да 80 міліметраў. — Гэта — самы лепшы гатунак азбеста, з яго ткуць неагараемыя касцюмы. (ТАСС).

Прыём тт. Собалева і Лаўрышчава балгарскім царом Барысам і прэм'ер-міністрам Філавым

САФІЯ, 26 лістапада (ТАСС). Учора днём генеральны сакратар Народнага Камісарыята Замежных Спраў тав. Собалеў у суправаджэнні паўпрада СССР у Сафіі тав. Лаўрышчава наведаў прэм'ер-міністра Балгарыі прафесара Філава. У 5 гадзін 30 мінут вечара тт. Собалеў і Лаўрышчаў былі прыняты царом Барысам.

Усе сёнешнія газеты на першых старонках публікуюць паведамленне аб прыёме, а таксама змяшчаюць партрэты таварышаў Собалева і Лаўрышчава.

Да прабывання ў Сафіі балгарскага пасланніка ў Берліне Драганава

БЕРЛІН, 26 лістапада. (ТАСС). Як перадае Германскае інфармацыйнае бюро з Сафіі, балгарскі пасланнік у Берліне Драганаў прыбыў у Сафію для даклада. Сёння Драганаў, як відаць, будзе прыняты прэм'ер-міністрам Балгарыі Філавым і міністрам замежных спраў Пановым. Затым мяркуецца прыём Драганава царом Барысам. Прабыванне Драганава ў Сафіі знаходзіцца ў цэнтры ўвагі. У сувязі з тым, што балгарскія дзяржаўныя дзеячы ў сучасны момант не паедуць у Берлін, распаўсюджаліся чуткі, што Драганаў прывязе асабіста пратакол аб далучэнні Балгарыі да пакта трох дзяржаў для падпісання яго на месцы. У добра інфармаваных кругах, аднак, гэта абвяргаецца спасылаючыся на тое, што гэта пытанне ў сучасны момант не з'яўляецца актуальным.

Германскае абвяржэнне

БЕРЛІН, 26 лістапада (ТАСС). Як перадае Германскае інфармацыйнае бюро, у палітычных кругах Берліна заяўляюць, што паведамленні некаторых нью-йоркскіх газет аб новым „мірным наступленні" Германіі (гэта значыць аб падрыхтоўваемых ёю мірных прапановах) з'яўляюцца вымыслам.

Французскія газеты патрабуюць аддання суду Лебрэна

НЬЮ-ЙОРК, 26 лістапада. (ТАСС). Па паведамленню „Нью-Йорк геральд трыбюн" французскія газеты патрабуюць аддання [illegible]наму суду былога прэзідэнта Францыі [illegible]брэна за перашучасць і бяздзейна[illegible]

З ленты тэлеграфа

Асенняя паводка ў Дрынскай банавіне (адна з пладароднейшых абласцей Югаславіі) дасягнула надзвычайных ра мераў. Пад вадой звыш 5.000 гектараў зямлі. Затоплена 600 дамоў, згінула многа жывёлы, знішчана вялікая колькасць прадуктаў і кармоў.

* * *

Агенцтва Рэйтэр перадае, што ў гэтым годзе ў Англіі не будуць праводзіцца раждэственскія святы. Тое-ж самае адносіцца да Шатландыі, Уэльса і Паўночнай Ірландыі.

Англа-германская вайна

Англійскія паведамленні

ЛОНДАН, 26 лістапада. (ТАСС). Як перадае агенцтва Рэйтэр, на працягу ўчарашняга дня невялікаму злучэнню германскіх бамбардыроўшчыкаў удалося прарвацца да прадмесця Лондана. Незадоўга да наступлення цемры непрыяцельская авіяцыя зрабіла налёт на горад, які знаходзіўся на ўзбярэжжы графства Кент. У рэзультаце бамбардыроўкі разбурана некалькі дамоў і ранена нязначная колькасць людзей. Бомбы былі скінуты германскімі самалётамі на горад у раёне паўднёвага ўзбярэжжа Англіі, а таксама на два другіх у Паўднёва-Усходняй Англіі. Матэрыяльныя страты нязначныя. Афяр не было. Адзін непрыяцельскі бамбардыроўшчык збіт.

Другі раз з часу масавых налётаў германскай авіяцыі на Англію ў Лондане, пачынаючы з паўночы, не было аб'яўлена ні адной паветранай трывогі.

У ночы на 26 лістапада англійскія гарматы праз Па-да-Кале абстралялі германскія артылерыйскія батарэі на французскім узбярэжжы. Германскія гарматы, устаноўленыя паблізу мыса Грыс Нэ, адкрылі адказны агонь.

Як паведамляе англійскае міністэрства авіяцыі, цяпер стала вядомым, што ў ночы на 26 лістапада некалькі бомб скінута ў Заходняй Англіі. Бамбардыроўкай прычынены невялікія страты. Акрамя гэтага, у ночы на 26 лістапада над Англіяй не адзначана больш ніякой дзейнасці непрыяцельскай авіяцыі.

Англійскія самалёты ў ночы на 26 лістапада бамбардыравалі доки двух партоў Паўночна-Заходняй Германіі.

ЛОНДАН, 26 лістапада. (ТАСС). У камунікаце камандвання англійскіх паветраных сіл, апублікаваным у Каіры 25 лістапада, гаворыцца, што ў Заходняй пустыні англійская авіяцыя зрабіла налёты на Дэрну, Апалонію, Тобрук і Бардзію. У Дэрне і Апалоніі бомбы былі скінуты на казармы. Пры бамбардыроўцы Тобрука пашкоджаны збудаванні ваеннага характару. У Бардзіі пашкоджан адзін непрыяцельскі самалёт. Усе англійскія самалёты вярнуліся на свае базы.

У Італьянскай Усходняй Афрыцы англійская авіяцыя зноў бамбардыравала Асаб, а таксама казармы ў Азозе і ваенны лагер у Салейе. Акрамя таго, быў зроблен паспяховы налёт на Губу.

24 і 25 лістапада непрыяцельскія самалёты зрабілі два налёты на Мальту.

Англійская зенітная артылерыя адкрыла інтэнсіўны агонь. Самалёты праціўніка абмежаваліся кулямётным абстрэлам аэрадрома. Прычынены нязначныя пашкоджанні, афяр няма.

Германскія паведамленні

БЕРЛІН, 26 лістапада. (ТАСС). Германскае інфармацыйнае бюро перадае зводку вярхоўнага камандвання германскай арміі:

Германская падводная лодка патапіла непрыяцельскія судны водазмяшчэннем у 41.400 тон. У ночы на 25 лістапада германская авіяцыя зрабіла налёты на Лондан. У цэнтры горада ў раёнах па абодвух берагах Тэмзы адзначаны вялікай сілы ўзрывы і пажары. Другія злучэнні бамбардыроўшчыкаў у тую-ж ночы бамбардыравалі ваенныя аб'екты Брыстоля. Знішчана вялікая колькасць складаў сыравіны і прадпрыемстваў. У рэзультаце бамбардыроўкі знішчаны таксама тры газавых заводы. Далейшай бамбардыроўцы падвергліся ў гэтую-ж ноч некалькі гарадоў Цэнтральнай і Паўднёвай Англіі. У сувязі з неспрыяльнымі ўмовамі надвор'я дзейнасць авіяцыі на працягу ўсяго дня 25 лістапада была нязначнай. Невялікія злучэнні лёгкіх бамбардыроўшчыкаў паспяхова атакавалі розныя важныя ў ваенных адносінах аб'екты ў Паўднёвай Англіі, скінуўшы бомбы.

Дальнабойныя батарэі палявой і марской артылерыі абстралялі 25 лістапада вечарам адзін англійскі караван суднаў, спрабаваўшых прарвацца к заходняму выхаду Ла-Манша. Караван суднаў быў рассеян.

На працягу ўчарашняга дня непрыяцель страціў 2 самалёты. З германскага боку страт не было.

Германскае інфармацыйнае бюро паведамляе, што ў сувязі з распаўсюджваемымі англійскімі радыёстанцыямі чуткамі аб меў шай месца ў ночы на 24 лістапада бамбардыроўцы вакзалаў Берліна замежныя карэспандэнты, а таксама ваенныя аташэ раду дзяржаў агледзелі ўчора вакзалы і месцы, з'яўляўшыяся, па сцвярджэнню англійскага радыё, аб'ектамі бамбардыроўкі. Журналісты і ваенныя аташэ, якія наведалі Путлінд-штрасе, Лерускі, Потсдамскі вакзалы, не знайшлі ніякіх слядоў бамбардыроўкі. Вакзалы работалі нармальна.

ВАЙНА ПАМІЖ ГРЭЦЫЯЙ І ІТАЛІЯЙ

НЬЮ-ЙОРК, 26 лістапада. (ТАСС). Па паведамленню агенцтва Асошыэйтэд Прэс, у апошнім камунікаце вярхоўнага камандвання грэчаскіх узброеных сіл гаворыцца, што грэчаскія войскі, працягваючы наступленне, занялі некалькі новых пазіцый.

У камунікаце міністэрства грамадскай бяспекі паведамляецца, што італьянскія самалёты зрабілі налёт на грэчаскія гарады і вёскі ва ўнутранай частцы краіны. Бамбардыроўцы падвергліся Ліксурыон і Аргостоліон (востраў Кефалінія), горад Корфу і некалькі вёсак на востраве Корфу, а таксама некалькі вёсак у раёне Эпіра і другіх частках краіны.

Па паведамленню агенцтва Юнайтэд Прэс, усяго грэкамі ўзята ў палон 7.000 італьянцаў.

НЬЮ-ЙОРК, 26 лістапада. (ТАСС). Па паведамленню агенцтва Асошыэйтэд Прэс, грэчаскія войскі уступаюць на ўкраіны Аргірокастрона. Цяжкія баі адбываюцца на паўднёвы захад ад Аргірокастрона, дзе грэкі працягваюць адразаць адступаючыя італьянскія войскі. У цэнтральным сектары італьянскія войскі пакінулі свае ўмацаваныя пазіцыі на гары Остовіцы. У раёне Паграбеца грэчаскія кавалерыйскія часці праследуюць адступаючыя італьянскія войскі.

У грэчаскіх кругах заяўляюць, што страты як у грэчаскай, так і ў італьянскай арміях параўнальна невялікія. Грэчаская авіяцыя бамбардыравала ў Албаніі Берат, Эльбасян і Тэпелене.

Калона грэчаскіх войск, прасоўваючыхся з Корчы, захапіла 200 італьянскіх грузавікоў і розныя ваенныя матэрыялы ў раёне Паграбеца. Узята ў палон некалькі сот італьянцаў.

Па паведамленню агенцтва Юнайтэд Прэс, грэчаскі друк сцвярджае, што большая частка італьянскай лініі абароны на паўночным беразе ракі Дэвол разбурана. Грэчаскія войскі ўступілі ў Паграбец.

Зводка італьянскага камандвання

РЫМ, 26 лістапада. (ТАСС). Італьянскае камандванне паведамляе: „На грэчаскім фронце атрады праціўніка, высадзіўшыяся на ўзбярэжжы Эпіра, былі часткова знішчаны, часткова ўзяты ў палон разам са сваёй зброяй. Наша авіяцыя зрабіла шматлікія атакі ва ўсёй зоне аперацый, неаднаразовай бамбардыроўцы падвергліся ўмацаванні вострава Корфу. У раёне Дурацо нашы знішчальнікі збілі 2 непрыяцельскіх самалёты.

Авіяцыя праціўніка зрабіла налёты на астравы Лерос і Стампалія (Дадэканезскія астравы). Пашкоджана некалькі будынкаў. Забітых і раненых няма. Збіта 6 самалётаў праціўніка.

Непрыяцельскія самалёты скінулі бомбы на Асаб; ёсць адзін забіты і 4 раненых. Матэрыяльныя страты нязначныя".

Адказны рэдактар Г. Ф. Мінчукоў

УЗНЯЦЬ І ВЫПРАВІЦЬ НЕДАХОПЫ

[illegible] школ не наладжана [illegible]дня па асобных прадмета[illegible]

[illegible] на ніякі процант паспяхо[illegible] выпадае на рускую і белару[illegible] мовы. Для выкладання [illegible] прадметаў патрабуецца [illegible] гібкасць. Паміж іншым [illegible] беларуская мовы многімі [illegible]камі выкладаецца схала- [illegible], адсутнічае жывасць, [illegible] планіруецца ўрок.

[illegible] праводзяцца сумна, не прыцягваецца любоў да чытання. Расказваюць дзеці манатонна, цягуча, а многія настаўнікі іх не папраўляюць. Так, напрыклад, у настаўніцы рускай мовы 14 НСШ тав. Раготнер вучні не ўмеюць дэкламіраваць. У настаўніцы 10 НСШ Грозбад на ўроку вучні займаюцца пабочнымі справамі, бо педагог не можа зацікавіць вучняў. Указаная настаўніца „ухітрылася" тэму — „паняцце аб аснове слова" паўтарыць на працягу 38 мінут, а новы матэрыял на тэму корань і суфіксы, прыстаўкі, канчаткі растлумачыла за 4 мінуты. На замацаванне задання на дом не засталося на гэтым уроку ў настаўніцы часу. Зусім не дзіўна, што і вусны па рускай мове не высокія. Віды пісьмовых работ па ўсіх мовах выкладання амаль адноўкавы. Залюбленым відам да гэтага часу з'яўляецца кантрольны дыктант.

А чаму-б не прымяняць творчай работы. Пісанне творчых работ, апісальнага і апавядальнага характару, куды лепш могуць захапіць вучняў, чымся кантрольны дыктант. Кантрольны дыктант павінен прымяняцца толькі тады, калі ўсё зроблена для дасягнення правільнага напісання гэтага дыктанта.

Перагрузка ўрокаў, дрэнная планіроўка, адсутнасць актывізацыі метадаў на ўроку — адказ на прычыны нізкай паспяховасці.

Настаўніцкімі калектывамі не прыцягнуты бацькі для дапамогі школе. А бацькі змаглі-б аказаць вялікую дапамогу настаўнікам у паляпшэнні вучэбна-выхаваўчай работы.

Намі яшчэ дрэнна выкарыстоўваецца вопыт лепшых настаўнікаў. Работа прадметных секцый яшчэ нездавальняючая. Адкрытыя ўрокі не дасягаюць яшчэ сваёй асноўнай мэты.

Нельга здымаць адказнасці за паспяховасць і з саміх вучняў. Сярод рэбят ёсць такая катэгорыя, якая не жадае вучыцца. Да такіх патрэбна прымаць меры ўздзеяння і школай і бацькамі. Аднак сярод вучняў ёсць і такія, якія жадаюць вучыцца, але з'яўляюцца адстаючымі па таму або іншаму прадмету. Такім рэбятам патрэбна аказаць дапамогу, прымацаваць да іх настаўнікаў, арганізаваць [illegible]таны.

Выхаваўчая работа на [illegible]пінна быць неад'емлем[illegible] чэбнага працэсу. Гэта [illegible]чыць і паспяховасць вучн[illegible] дыме якасць работы. Антр[illegible]нае, інтэрнацыянальнае выхаванне павінна быць умела ўвязана ў ходзе самаго ўрока. Гэта зусім не значыць, што патрэбна праводзіць выхаваўчыя моманты там, дзе гэта немагчыма. А ў нас ёсць такія выпадкі.

Настаўнік 7 НСШ Ківаль, расказваючы аб Джаардано Бруно, зусім не застанавіўся на жудасцях царкоўнай інквізіцыі, якая бязлітасна знішчала каштоўныя навуковыя адкрыцці. Гэта дапамагло-б выкрыць сапраўдную класавую сутнасць духавенства і рэлігіі.

Антырэлігійнае выхаванне ў школах носіць яшчэ кампанійскі характар. Не арганізаваны навуковыя гутаркі аб паходжанні жыцця на зямлі і чалавека.

У школах мала займаюцца пытаннем прывіцця культурных навыкаў вучням. Не праводзяцца гутаркі аб ветлівасці, чэснасці, комуністычнай маралі.

У другой вучэбнай чвэрці ў цэнтр увагі патрэбна паставіць барацьбу за добраякасную арганізацыю вучэбнага працэсу, належную арганізацыю ўрока, за ўмацаванне дысцыпліны, без чаго не можа быць належнай паспяховасці. Патрэбна арганізаваць [illegible]

Абласное Упраўленне Аўтатранспарта паведамляе, што з 28.XI.1940 г. пачынаюць работаць [illegible]

Адрэс рэдакцыі г. Брэст, вуліца імені Карла Маркса 29. Тэлефоны: адказнага рэдактара — 1-17, [illegible]